

Tilstandsrapport

 Selveierleilighet (i småhus)

 Skranelia 24 A, 5252 SØREIDGREND

 BERGEN kommune

 gnr. 37, bnr. 132, snr. 5

Sum areal alle bygg: BRA: 108 m² BRA-i: 82 m²



Befaringsdato: 01.05.2024

Rapportdato: 01.05.2024

Oppdragsnr.: 20932-1860

Referansenummer: KK5201

Autorisert foretak: Bang Takst AS

Sertifisert Takstingeniør: Patrick Bang



**BANG
TAKST**
Ingeniør & Takstmann



Rapporten kan brukes i inntil ett år etter befaringsdatoen, og kan ikke gjenbrukes ved flere boligsalg i denne perioden. For eiendomsoverdragelser fra 1.1.2024, må selger sørge for at areal i rapporten er oppdatert og følger ny bransjestandard for areal. Skjer det endringer, oppstår skader også videre på boligen, bør du som selger be om oppdatert rapport.

Norsk takst

Norsk takst er bransjeorganisasjonen for landets bygningsakkyndige og takstforetak, med om lag 1400 sertifiserte medlemmer fordelt på omtrent 1000 bedrifter. I boligomsetningen regnes takstrapportene som et helt avgjørende element i den informasjonen som gjøres tilgjengelig for kjøper. Årlig leverer medlemmene rundt 120.000 slike takster. Det gir unik oversikt over norske boliger, og bidrar til at alle oppdrag kan utføres med utgangspunkt i erfaringsbasert kvalitet.



Det stilles høye krav til utdanning, sertifisering og yrkesetikk. Norsk takst er opptatt av at boligomsetningen skal være trygg, og legger vekt på å opptre uavhengig av andre bransjeaktører. Bygningsakkyndige fakturerer sine tjenester uten hensyn til hvilken pris som oppnås, og skal heller ikke på annen måte ha noen egeninteresse knyttet til handelen.

Uavhengighet og god fagkunnskap har over tid bygget troverdighet og tillit. Både selger og kjøper skal kunne stole på bygningsakkyndiges vurderinger. For tilfeller der det likevel skulle oppstå misnøye med utført arbeid, har vi sammen med Forbrukerrådet etablert en klagenemnd.

Norsk takst har en sentral rolle i utviklingen av norske standarder, regler og profesjonsprinsipper, og representerer bransjen i alle relevante internasjonale fora. Dette sikrer at norske bygningsakkyndige tidlig kan tilpasse seg krav og bransjetrender fra utlandet, samtidig som takseringsfaget får en norsk stemme på verdensbasis. Organisasjonen bidrar i næringspolitisk sammenheng, og har vært en pådriver for å sikre at lover og regler gir trygghet for forbrukerne i boligomsetningen.

Bang Takst AS

Bang Takst AS eies av Patrick Bang som har bakgrunn som byggingeniør med senere takstutdanning fra NITO/NEAK og sertifisering i Norsk Takst.

Selskapet tilbyr tjenester som:

- Tilstandsrapport etter ny forskrift
- Verdi- og lånetakst
- Reklamasjonsrapporter
- Bistand på visning, ferdigbefaring m.m.

Med over ti års erfaring som bla. rådgivende ingeniør og byggeleder er selskapet opptatt av å levere serviceinnskilt kvalitetsarbeid for alle type kunder.



Rapportansvarlig

Patrick Bang

Uavhengig Takstingeniør

post@bangtakst.no

979 16 572



Dette trenger du å vite om tilstandsrapporten



Hva er en tilstandsrapport?

En tilstandsrapport beskriver synlige skader/avvik eller tegn på skader/avvik på boligen. Rapporten fremhever vanligvis ikke positive egenskaper ved boligen.



Hva vurderer en bygningsakkyndig?

Den bygningsakkyndige vurderer boligen ut fra hva man kan forvente av en bygning av samme alder og type. Vurderingen gjøres som regel mot hvordan det var vanlig å bygge og regler som gjaldt da boligen ble oppført (søknadstidspunktet). Forhold som er vanlige for bygningens alder, slik som slitasje etter normal bruk regnes ikke som avvik.



Hva inneholder tilstandsrapporten?

Den bygningsakkyndige undersøker rom og bygningsdeler slik det kommer frem av [Forskrift til avhendingsloven](#). Tilstandsrapporten inneholder bare avvik som den bygningsakkyndige kan se eller kontrollere med enkle hjelpemidler. Det gjøres ikke nærmere undersøkelser slik som åpning av vegger eller andre bygningsdeler. I vegg mot våtrom og rom under terreng kan det borres et hull for å gjøre enkle undersøkelser slik som fuktsøk.

Når du kjøper en brukt bolig

Når du kjøper en brukt bolig, er det viktig å være oppmerksom på at dette ikke kan sammenlignes med å kjøpe en ny bolig. Måten boligen ble bygget på kan være annerledes enn i dag. Bygninger svekkes over tid, og utsettes for slitasje blant annet på grunn av bruk og vær og vind. Mange boliger fornyes helt eller delvis, noen i flere omganger, eller det oppføres tilbygg. Særlig for boliger som er pusset opp eller endret, er det viktig å merke seg at fornyelse av overflater ikke nødvendigvis betyr at bygningsdeler under er forbedret.

Vurdering mot byggeår

Den bygningsakkyndige vil vurdere boligen mot hvordan det var vanlig å bygge og regler som gjaldt da bygningen ble oppført (søknadstidspunktet). Den bygningsakkyndige ser etter avvik som har betydning for og som reduserer boligens funksjon og verdi, og som kommer frem av Forskrift til avhendingslova.

Noen rom og bygningsdeler slik som bad og vaskerom, og forhold som gjelder sikkerhet mot brann, rekkverk og trapper osv., vil den bygningsakkyndige vurdere mot dagens regelverk. Etter dagens regelverk vil disse kunne få en tilstandsgrad 2 eller 3 uten at det nødvendigvis er krav om at avviket må utbedres.

Tilstandsrapporten beskriver ikke hele boligen

BYGNINGSSAKKYNDIGE SER FOR EKSEMPEL IKKE PÅ (MED MINDRE BYGNINGSDELEN ER NEVNT I RAPPORTEN)

- vanlig slitasje og normal vedlikeholdstilstand
- bagatellmessige forhold som ikke påvirker bygningens bruk eller verdi vesentlig
- etasjeskillere
- tilleggsbygg slik som garasje, bod, anneks, naust også videre
- utvendige trapper
- støttemurer
- skjulte installasjoner
- installasjoner utenfor bygningen
- full funksjonstesting av el- og VVS-installasjoner
- geologiske forhold og bygningens plassering på grunnen
- bygningens planløsning
- bygningens innredning
- løsøre slik som hvitevarer
- utendørs svømmebasseng og pumpeanlegg
- bygningens estetikk og arkitektur
- bygningens lovlighet (bortsett fra bruksendringer, brannceller og forhold som åpenbart kan påvirke helse, miljø og sikkerhet)
- fellesarealer (med mindre boligeier har vedlikeholdsplikt for fellesarealer og dette er kjent for bygningsakkyndig, eller fellesarealet har en særlig tilknytning til boligen).

© iVerdi 2023 © Norsk takst 2023

Malen til denne rapporten, inkludert standardtekstene fra Norsk takst, er vernet etter åndsverkloven og kan kun benyttes av medlemsforetakene i Norsk takst og av takstingeniører som er sertifisert i slikt foretak, samt av kunder hos iVerdi og studenter hos NEAK. For andre aktører er eksemplarframstilling av malen og standardtekster, som utskrift og annen kopiering til bruk som grunnlag for tilsvarende rapporter, bare tillatt når det er hjemlet i lov (kopiering til privat bruk, sitat o.l.) eller avtale med Norsk Takst ([Forside](#)) eller iVerdi ([Hjem-iVerdi](#)).

Utnyttelse i strid med lov eller avtale kan medføre erstatnings- og straffansvar.

Dette trenger du å vite om tilstandsrapporten

Tilstanden vurderes med ulike tilstandsgrader

Tilstanden gir uttrykk for en gitt forventet tilstand, blant annet vurdert ut fra alder og normal bruk. Ved Tilstandsgrad 0 (TG0) og Tilstandsgrad 1 (TG1) gir den bygningssakkyndige normalt ingen begrunnelse for valg av tilstandsgrad. Grunnen er at bygningen eller bygningsdelen da bare har normal slitasje. Ved skjulte konstruksjoner kan alder alene avgjøre tilstandsgrad. Når bygningssakkyndige anbefaler tiltak, for eksempel utbedringer, må brukeren av rapporten vurdere om tiltakene er nødvendige og lønnsomme.

Når den bygningssakkyndige velger tilstandsgrad, baseres vurderingen på faste kriterier som følger av gjeldende bransjestandard for Teknisk tilstandsanalyse ved omsetning av bolig og Forskrift til avhendingslova.

! TG 0

TILSTANDSGRAD 0, TG0: INGEN AVVIK

Bygningsdelen skal være tilnærmet ny, ikke vise tegn på slitasje og det skal være lagt frem dokumentasjon på faglig god utførelse. Det er ingen merknader til delen.

! TG 1

TILSTANDSGRAD 1, TG1: MINDRE AVVIK

Bygningsdelen skal bare ha normal slitasje, og straktiltak skal ikke anses som nødvendig. Graden kan også brukes når delen er ny, men der dokumentasjon på faglig god utførelse mangler.

! TG 2

TILSTANDSGRAD 2, TG2: VESENTLIGE AVVIK OG MINDRE AVVIK SOM ETTER NS 3600 GIR TG 2

Bygningsdelen skal enten ha feil utførelse, en skade eller symptomer på skade, sterk slitasje eller nedsatt funksjon. Graden gis når bygningsdelen trenger vedlikehold eller tiltak i nær fremtid. Graden skal også brukes når delen er gammel og det er grunn til å varsle om faren for skader på grunn av alderen, eller når det er grunn til å overvåke delen spesielt på grunn av fare for større skader eller følgeskader.

Ved avvik som ikke krever umiddelbare tiltak (ingen umiddelbar kostnad) så blir TG2 markert med en lysere farge.

! TG 3

TILSTANDSGRAD 3, TG3: STORE ELLER ALVORLIGE AVVIK

Denne tilstandsgraden brukes ved kraftige tegn på forhold som man må regne med trenger utbedring straks eller innen kort tid. Det er påvist funksjonssvikt eller sammenbrudd.

- TG IU

IKKE UNDERSØKT/IKKE TILGJENGELIG FOR UNDERSØKELSE

Det kan være avvik/skader som ikke er avdekket.

Hva er et anslag på utbedringskostnad?

Hva det vil koste å utbedre rom eller bygningsdeler, er et forsiktig anslag basert på nåværende kvalitet, registrert avvik og angitte tiltak i rapporten. Anslaget er gitt på generelt grunnlag og må ikke forveksles med et pristilbud fra en håndverker. Det kan foreligge avvik og tiltak som ikke kommer frem av rapporten.

Utbedringskostnad avhenger blant annet av personlige valg av og markedspris på materialer og tjenesteyter.

I rapporten skal det settes anslag for utbedringskostnad for TG3, og slikt anslag kan også gis ved TG2.



Beskrivelse av eiendommen

TAKSTOBJEKTET

3-roms selveierleilighet i byggets underetasje.
Sørvendt terrasse på ca. 35 m².
Utvendig bod på 5,2 m².
Garasjeplass inkl. bod på ca. 21 m².

STANDARD

Leiligheten har normal standard i forhold til alder og tidspunkt for moderniseringer. Hele leiligheten med unntak av kjøkken, vaskerom og bad er fornyet fra 2020.

EGENSKAPER

Eldre konstruksjoner/deler har sitt utgangspunkt i eldre forskrifter og vil normalt ikke tilfredsstillе dagens krav. En rekke av byggets egenskaper må forventes å være dårligere iht. dagens byggeforskrifter og krav. Dette gjelder bla. tetthet, varmeisolering og ventilasjon. Det må forventes fremtidig vedlikehold på eldre bygningsdeler hvor levetiden begynner å gå ut.

BEGRENSNINGER

En må være oppmerksom på at leiligheten befinner seg i et mindre sameie med tanke på felles vedlikeholdsplikt. Rapporten tar i hovedsak for seg den aktuelle leiligheten og det som normalt vil omfattes av eiers selvstendige vedlikeholdsansvar. Øvrige bygningsdeler er enklere vurdert hvor det var tilkomst for dette. Konf. styret vedr. eventuelle planer om oppgradering/vedlikehold på felles bygningsmasse, samt for vedtekter i forhold til hva som inngår i den enkelte seksjonseiers vedlikeholdsansvar.

BESKRIVELSE - UTVENDIG

Byggegrunn/fundamentering:

Fundamentert på antatt faste masser av sprengstein/kult.
Grunnmur, såle og fundamenter i betongkonstruksjoner.

Yttervegger:

Isolert trekonstruksjon med liggende, dobbelfalset kledning.

Tak:

Saltak med tresperrer.
Taktekking med sutaksbord, papp, lekter og takstein av betong.
Takrenner og nedløp i plast.

Etasjeskillere:

Etasjeskillere av trebjelkelag

BESKRIVELSE - INNVENDIG

Entré (3,5 m²)

Laminat på gulv, malte plater på vegger og i himling.
Garderobeskap.
Sikringsskap.

Stue (25,2 m²)

Laminat på gulv, malte plater på vegger og i himling. Innfelte spotter.
Utgang til terrasse.

Kjøkken (10,3 m²)

Laminat på gulv, malt strukturteppet på vegger og takplater i himling. Parti med spilevegg.

Gang (4,4 m²)

Laminat på gulv, malte plater på vegger og i himling.

Soverom 1 (8,9 m²)

Laminat på gulv, malte plater på vegger og i himling.

Soverom 2 (12,0 m²)

Laminat på gulv, malte plater på vegger og i himling.
Skyvedørsgarderobe.

Bad (5,5 m²)

Keramiske fliser på gulv og vegger. Takplater i himling.
Se egen beskrivelse av utstyr og innredning.

Vaskerom (7,4 m²)

Keramiske fliser på gulv m/sokkelflis, malt strukturteppet på vegger og takplater i himling.
Se egen beskrivelse av utstyr og innredning.

TEKNISKE INSTALLASJONER

Vann- og avløpsrør av kobber/plast.

Rør-i-rør.

Varmtvannsbereder på 198 liter.

Mekanisk ventilasjon.

Sikringsskap med automatsikringer.

Elektronisk dørlås.

OPPVARMING

Elektrisk.

Varmekabler i entré, stue og på bad.

Det er mulighet for installasjon av ildsted i stue (konf. feier).

PARKERING

Leiligheten har en tilhørende garasje med en biloppstillingsplass. Sameiet har en felles gjesteparkering som deles mellom 8 seksjoner. Det er mulighet for parkering av bil nr. 2 langs offentlig vei ca. 150 m fra eiendommen.

Arealer

[Gå til side](#)

Forutsetninger og vedlegg

[Gå til side](#)

Beskrivelse av eiendommen

Lovlighet

[Gå til side](#)

Sammendrag av boligens tilstand

Fordeling av tilstandsgrader

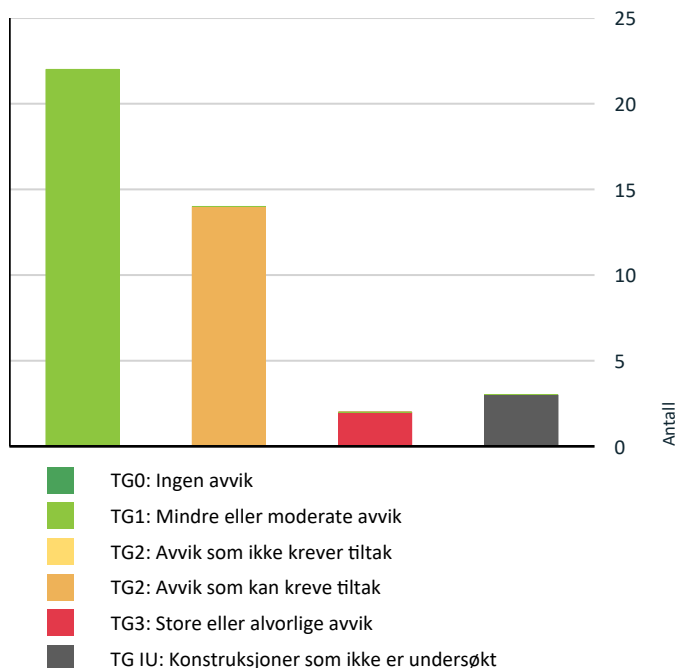

Vil du vite mer om tilstandsgrader? Se side 4.

Anslag på utbedringskostnad

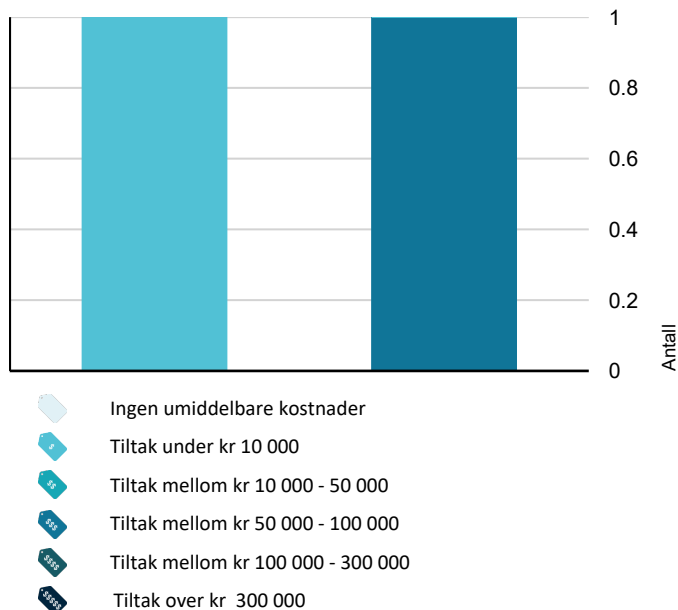

Hva er anslag på utbedringskostnad? Se side 4.

Spesielt for dette oppdraget/rapporten

Denne rapporten er utarbeidet av en uavhengig takstmann uten bindinger til andre aktører i eiendomsbransjen. Takstmannen har verken et ansettelsesforhold til eller økonomisk interesse i sin oppdragsgivers virksomhet. For nærmere beskrivelse av kravene til takstmannens integritet, se takseringsbransjens etiske retningslinjer på www.norsktakst.no.

Det er ikke gitt kostnadsestimat for bygningsdeler som er vurdert som TG2 i denne rapporten. Dette settes kun for bygningsdeler som er vurdert som TG3. Forskrift til ny avhendingslov krever kun at det settes kostnadsestimat for sistnevnte.

Byggesak er ikke kontrollert. Rommene i denne rapporten er beskrevet ut i fra bruken på befaringstidspunktet. En må være oppmerksom på at dette kan avvike fra hva disse opprinnelig er omsøkt som.

Oppsummering av avvik

Vil du vite mer? Se på rommet eller bygningsdelen senere i rapporten.

Selveierleilighet (i småhus)

! TG 3 STORE ELLER ALVORLIGE AVVIK

! Våtrom > Underetasje > Vaskerom (7,4 m²) > Sluk, membran og tettesjikt [Gå til side](#)

! Tekniske installasjoner > Elektrisk anlegg [Gå til side](#)

! TG IU KONSTRUKSJONER SOM IKKE ER UNDERSØKT

! Utvendig > Takkonstruksjon/Loft [Gå til side](#)

! Utvendig > Utvendig bod [Gå til side](#)

! Utvendig > Garasje [Gå til side](#)

! TG 2 AVVIK SOM KAN KREVE TILTAK

! Utvendig > Takteking [Gå til side](#)

! Utvendig > Nedløp og beslag [Gå til side](#)

! Utvendig > Vinduer på soverom [Gå til side](#)

! Utvendig > Balkongdør [Gå til side](#)

! Utvendig > Andre utvendige forhold [Gå til side](#)

! Innvendig > Radon [Gå til side](#)

Sammendrag av boligens tilstand

- ! Våtrom > Underetasje > Bad (5,5 m²) > Overflater Gulv [Gå til side](#)
- ! Våtrom > Underetasje > Bad (5,5 m²) > Sluk, membran og tettesjikt [Gå til side](#)
- ! Våtrom > Underetasje > Vaskerom (7,4 m²) > Overflater Gulv [Gå til side](#)
- ! Tekniske installasjoner > Vannledninger [Gå til side](#)
- ! Tekniske installasjoner > Avløpsrør [Gå til side](#)
- ! Tekniske installasjoner > Varmtvannstank [Gå til side](#)
- ! Tomteforhold > Drenering [Gå til side](#)
- ! Tomteforhold > Utvendige vann- og avløpsledninger [Gå til side](#)

Tilstandsrapport

SELVEIERLEILIGHET (I SMÅHUS)



Byggeår

1993

Kommentar

Kilde: Eiendomsverdi.no

Standard

Leiligheten har normal standard i forhold til alder og tidspunkt for moderniseringer. Hele leiligheten med unntak av kjøkken, vaskerom og bad er fornyet fra 2020.

Vedlikehold

Bygget/leiligheten er jevnlig vedlikeholdt.

UTVENDIG

Taktekking

Taktekking med sutak, lekter og betongtakstein.

Vedr. levetid:

Vindskier og dekkbord har en normal brukstid på 15 til 25 år.

Betongtakstein har en normal brukstid på 30 til 60 år.

Pga. nedbørsmengdene på vestlandet må det påregnes en kortere reell levetid, normalt sett mellom ca. 30-40 år.

Vurdering av avvik:

- Mer enn halvparten av forventet brukstid er passert på taktekingen.
- Mer enn halvparten av forventet brukstid er passert på undertak.

Konsekvens/tiltak

- Overvåk tilstanden jevnlig. For å få tilstandsgrad 0 eller 1 må tekingen skiftes ut, men tidspunktet for når dette er nødvendig er vanskelig å si noe om.

Nedløp og beslag

Takrenner og nedløp i plast.

Evt. drypp fra skjøter er ikke kontrollert (oppholdsvær på befaringstidspunktet).

Vedr. levetid:

Takrenner og nedløp i plast har en normal brukstid på 20-30 år.

Vurdering av avvik:

- Mer enn halvparten av forventet brukstid er passert på renner/nedløp/beslag.

Konsekvens/tiltak

- Overvåk tilstanden jevnlig. For å få tilstandsgrad 0 eller 1 må beslag/renner/nedløp skiftes ut, men tidspunktet for når dette er nødvendig er vanskelig å si noe om.

Veggkonstruksjon

Isolert trekonstruksjon med liggende, dobbelfalset kledning.

Merk at bygget er oppført etter byggeforskrifter som gjaldt for oppføringsåret, som vil avvike fra dagens krav/anbefalinger.

Tilstandsrapport

! TG 1U Takkonstruksjon/Loft

Takkonstruksjon med tresperrer.

Ikke tilgjengelig for inspeksjon.

! TG 1 Vinduer

Vinduer med 2-lags isolerglass i malte trekarmer.

Glass ble registrert med produksjonsår 2014.

! TG 2 Vinduer på soverom

Vindu med 2-lags isolerglass i PVC-karmer på soverom 1.

Vindu med 2-lags isolerglass i malte trekarmer på soverom 2.

Vurdering av avvik:

- Det er påvist andre avvik:

- Vurdering er gitt på bakgrunn av alder og forventet gjenstående brukstid (for vindu på soverom 2). Eldre vinduer bærer preg av elde/slitasje. Eldre vinduer har normalt sett dårligere isoleringsevne og dårligere vindtetting rundt karmer enn nyere vinduer.

- Vindu på soverom 2 tar i karm.

Konsekvens/tiltak

- Andre tiltak:

- Det må påregnes vedlikehold og evt. utskifting av vinduer (på soverom 2) på sikt eller etter behov.

- PVC-vindu bør justeres.

! TG 2 Balkongdør

Sidehengslet balkongdør med 2-lags isolerglass i malte trekarmer.

Vurdering av avvik:

- Det er påvist andre avvik:

Vurdering er gitt på bakgrunn av alder og forventet gjenstående brukstid. Balkongdører bærer preg av elde/slitasje. Eldre balkongdører har normalt sett dårligere isoleringsevne og dårligere vindtetting rundt karmer enn nyere balkongdører.

- Treg dør.

Konsekvens/tiltak

- Andre tiltak:

- Det må påregnes vedlikehold og evt. utskifting av balkongdører på sikt eller etter behov.

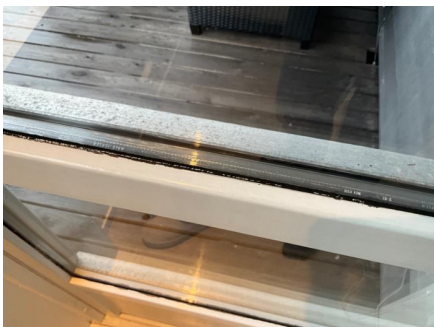

! TG 1 Dører

Ytterdør med huntonitt dørblad og 2-lags cotswold glass.

Tilstandsrapport

Elektronisk dørlås fra Yale Doorman.

Årstall: 2017

Kilde: Produksjonsår på produkt

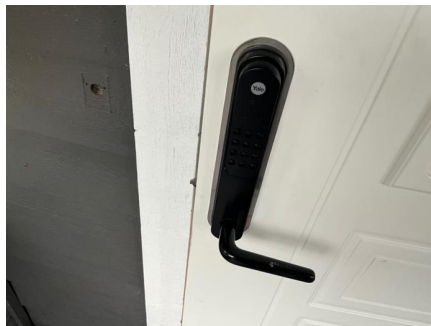
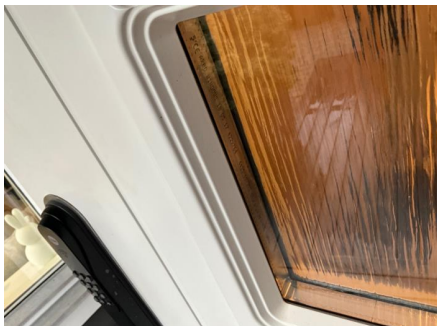

TG 1 Balkonger, terrasser og rom under balkonger

Sørvendt terrasse på tilsammen ca. 35 m².

TG 2 Andre utvendige forhold

Se kommentarer under avvik.

Vurdering av avvik:

- Det er ikke utarbeidet Tilstandsanalyserapport, vedlikeholdsplan e.l. for fellesdeler i bygget.

Konsekvens/tiltak

- For å lukke avviket iht NS 3600.2018 må det utarbeides en Tilstandsanalyserapport/vedlikeholdsplan for fellesdeler i bygget. Da dette er opp til borettslag/sameie å rekvirere er kostnadsestimat ikke satt.

TG IU Utvendig bod

Beskrivelse:

Betongfundamenter.

Yttervegg i uisolert trekonstruksjon med liggende kledning.

Saltak med betongtakstein.

Dør til bod er treg.

Det er ikke foretatt tilstandsvurdering av boden. Det betyr at det kan være feil, mangler eller vedlikeholdsbehov som ikke er videre omtalt i denne rapporten.



TG IU Garasje

Beskrivelse:

Betongfundamenter.

Yttervegg i uisolert trekonstruksjon med liggende kledning.

Saltak med betongtakstein.

Tilstandsrapport

Det er ikke foretatt tilstandsvurdering av garasjen. Det betyr at det kan være feil, mangler eller vedlikeholdsbehov som ikke er videre omtalt i denne rapporten.



INNVENDIG

! TG 1 Overflater

Observasjoner:

Normal bruksslitasje i forhold til alder på overflater.

Merk:

Noen "løse" overganger mellom gipsskjøter.

Kommentar:

Overflater er en skjønnsmessig vurdering og TG er vurdert ut fra om det er skader/større slitasje på overflatene. Stedvis noe hakk og merker, hull i vegger etter bilder, misfarging på gulv etter tepper og lignende må forventes i en brukt bolig. Det ble ikke flyttet på tunge møbler etc.

Se sammendrag for beskrivelse av overflater i leiligheten.

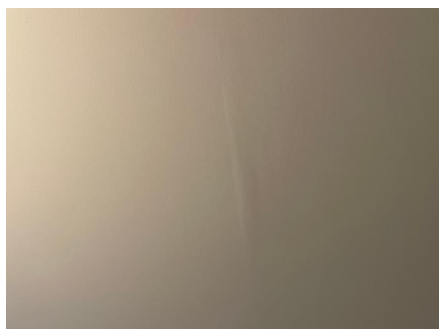

! TG 1 Etasjeskille/gulv mot grunn

Gulv på grunn av betong.

Etasjeskillere av trebjelkelag.

Det ble foretatt kontroll av ujevnheter med laservater.

Merk at det ikke ble flyttet på tunge møbler etc. Målinger er basert på stikkprøver. Avvik kan forekomme. Det må påregnes skjevheter/knirk i eldre boliger.

Bjelkelag/etasjeskillere i eldre boliger/bygg tilfredsstillende nødvendigvis ikke dagens krav til stivhet/lyd, da disse er oppført etter eldre forskrifter.

! TG 2 Radon

Det er ikke foretatt radonmålinger og bygget er heller ikke utført med radonsperre.

Tilstandsrapport

Vurdering av avvik:

- Det er ikke foretatt radonmålinger, og bygget er heller ikke utført med radonsperre.

Konsekvens/tiltak

- Det bør gjennomføres radonmålinger.

! TG 1 Pipe og ildsted

Det er ikke montert ildsted i boligen.

Konf. feier vedr. eventuell fremtidig innsetting av peis.



! TG 1 Rom Under Terreng

Det ble foretatt hulltaking og kontroll mot tilfylt vegg på vaskerom, uten å avdekke unormale fuktforhold.

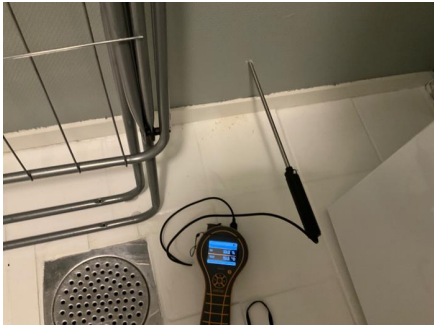

! TG 1 Innvendige dører

Formpressede innerdører.

VÅTROM

UNDERETASJE > BAD (5,5 M²)

Generell

Keramiske fliser på gulv og vegger. Takplater i himling.

Inneholder:

Baderomsmøbel med glatte fronter, heldekkende servant og ett-greps blandebatteri, speilskap med belysning, gulvstående toalett og dusjhjørne med dusjgarnityr/håndduj. El. varmekabler, plastluker og avtrekksventil på vegg.

UNDERETASJE > BAD (5,5 M²)

Tilstandsrapport

TG 1 Overflater vegger og himling

Det ble gjort visuell inspeksjon av overflater uten å avdekke avvik utover normal bruksslitasje.

UNDERETASJE > BAD (5,5 M²)

TG 2 Overflater Gulv

Det ble gjort visuell kontroll av overflater samt kontroll av bom (hulrom under fliser). Fallforhold ble kontrollert med høydelaser og enkel dusjtest. Vann rant til sluk ved enkel dusjtest.

Vurdering av avvik:

- Det er påvist andre avvik:

- Mindre merker i fliser rundt sluk.

Konsekvens/tiltak

- Andre tiltak:

- Våtrommet fungerer med avviket.

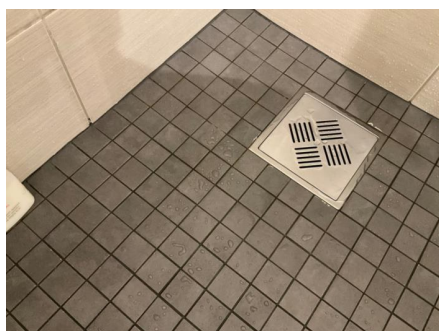

UNDERETASJE > BAD (5,5 M²)

TG 2 Sluk, membran og tettesjikt

Plastsluker. Antatt smøremembran.

Vurdering av avvik:

- Mer enn halvparten av forventet brukstid er passert på slukløsningen.

- Usikker løsning. Det er ikke mulig å verifisere avslutning av membran. En må være oppmerksom på at sluk er av eldre alder.

Konsekvens/tiltak

- Installering av tett dusjkabinett anbefales.

• Overvåk tilstanden jevnlig. For å få tilstandsgrad 0 eller 1 må slukløsningen skiftes ut og sannsynligvis må også membransjiktet skiftes/utbedres. Det er imidlertid vanskelig å si noe om tidspunktet for når dette er nødvendig.

UNDERETASJE > BAD (5,5 M²)

TG 1 Sanitærutstyr og innredning

Sanitærutstyr og innredning er visuelt kontrollert uten å avdekke avvik utover normal bruksslitasje.

UNDERETASJE > BAD (5,5 M²)

TG 1 Ventilasjon

Avtrekksventil på vegg. Tilluft via luftespalte under dør.

Merk:

Luftespalte under dør er noe begrenset. Løsningen vurderes for å fungere tilfredsstillende.

Tilstandsrapport

UNDERETASJE > BAD (5,5 M²)

! TG 1 Tilliggende konstruksjoner våtrom

Det ble foretatt hulltaking fra tilliggende rom mot dusjsone, uten å avdekke unormale fuktforhold både ved visuell inspeksjon og fuktmåling.

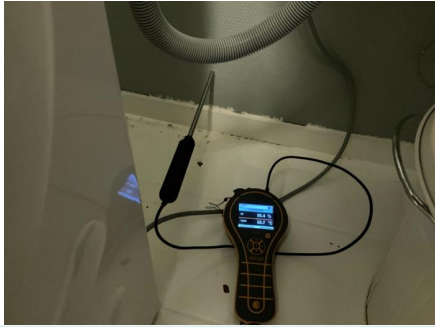

UNDERETASJE > VASKEROM (7,4 M²)

Generell

Keramiske fliser på gulv m/sokkelflis, malt strukturtapet på vegger og takplater i himling.

Inneholder:

Utslagsvask m/blandebatteri, opplegg for vaskemaskin/tørketrommel og varmtvannsbereder. Plastsluk og avtrekksventil på vegg.

Vedr. TG3 på vaskerom/våtrom.

Tilstandsgraden benyttes på på våtrom hvor oppgradering må påregnes straks eller innen kort tid. Merk at vaskerommet i de fleste tilfeller fortsatt kan benyttes med forsiktighet frem til en evt. oppgradering hvis bruksvann ledes direkte til sluk. Sluk må renses og inspiseres jevnlig.

UNDERETASJE > VASKEROM (7,4 M²)

! TG 1 Overflater vegger og himling

Det ble gjort visuell inspeksjon av overflater uten å avdekke avvik utover normal bruksslitasje.

UNDERETASJE > VASKEROM (7,4 M²)

! TG 2 Overflater Gulv

Det ble gjort visuell kontroll av overflater samt kontroll av bom (hulrom under fliser). Fallforhold ble kontrollert med høydelaser og enkel dusjtest. Se kommentarer under avvik.

Vurdering av avvik:

- Det er påvist at høydeforskjell fra topp slukrist til gulv/synlig topp membran ved dørterskel er mindre enn 25 mm.

- Oppsprukke fliser rundt sluk.

Konsekvens/tiltak

- Våtrommet fungerer med dette avviket.

Tilstandsrapport



UNDERETASJE > VASKEROM (7,4 M²)

TG 3 Sluk, membran og tettesjikt

Eldre plastsluk. Antatt smøremembran.

Vurdering av avvik:

- Det er påvist andre avvik:

- Rommet fungerer fortsatt per i dag, men en må være oppmerksom på at forventet brukstid på tettesjikt i kombinasjon med slukløsning er oppbrukt. På bakgrunn av alder på membran/tettesjikt/slukløsning og risiko for lekkasje og skader må det påregnes utskifting innen kort tid.

Konsekvens/tiltak

- Andre tiltak:

. For å oppfylle dagens krav til våtrom må det påregnes utgifter til oppgradering. Det anbefales også å skifte, vann- og avløpsledninger og sluk i forbindelse med en eventuell oppgradering. Dersom våtrommet har varmekabler bør disse skiftes ved oppgradering.

- Estimert omfatter utskifting til tilsvarende standard som i dag. Ved oppgradering med fliser på vegger o.l må det påregnes en høyere kostnad. Merk at det kan forekomme avvik på estimat (grovt estimert).

Kostnadsestimat: 50 000 - 100 000



UNDERETASJE > VASKEROM (7,4 M²)

TG 1 Sanitærutstyr og innredning

Sanitærutstyr og innredning er visuelt kontrollert uten å avdekke avvik utover normal bruksslitasje.

UNDERETASJE > VASKEROM (7,4 M²)

TG 1 Ventilasjon

Avtrekksventil på vegg. Tilluft via luftespalte under dør.

UNDERETASJE > VASKEROM (7,4 M²)

TG 1 Tilliggende konstruksjoner våtrom

Se punkt vedr. hulltaking på bad.

Tilstandsrapport

KJØKKEN

UNDERETASJE > KJØKKEN (10,3 M²)

Overflater og innredning

Kjøkkeninnredning med glatte høyglansfronter/vitrineskap, benkeplate i laminat og nedfelt stålvask med skyllekum, avrenningsbrett og ett-greps blandebeholder. Kitchenboards over benkeplate og belysning under overskap. Integriert ventilator (Beha). Det er montert lekkasjestopper under oppvaskkum.

Integrerte hvitevarer:

- Komfyr (Indesit)
- Induksjonstopp (Indesit)
- Oppvaskmaskin m/synlig front (Grundig)

Frittstående kjøleskap med frysedel (DeLonghi)

Kjøkkenet har normal slitasje, alder tatt i betraktning.

Merk:

Mindre antydning til fuktsvelling i overgang på benkeplate. Forholdet bør holdes under oppsikt, det bør også vises forsiktighet med vannbruk mellom skjøter.



UNDERETASJE > KJØKKEN (10,3 M²)

Avtrekk

Integriert ventilator. Det ble gjort funksjonstest av ventilator uten å avdekke avvik med avtrekk.

TEKNISKE INSTALLASJONER

Vannledninger

Vannforsyningsrør av PEX-rør (rør-i-rør system) samt enkelte rør i kobber.

Fordelerskap er plassert på vaskerom.

Stoppekran er også plassert på vaskerom. Denne ble funksjonstestet uten avvik.

Hovedstamme/felles vannrør er skjult. Vurdering gjelder for vannrør i den aktuelle leiligheten. Felles rør, stigeledninger e.l. er ikke kontrollert.

Vurdering av avvik:

- Mer enn halvparten av forventet brukstid er passert på innvendige vannledninger.
- Mer enn halvparten av forventet brukstid er oppbrukt på eldre komponenter av anlegget.

Konsekvens/tiltak

- Det er ikke behov for utbedringstiltak siden anlegget fungerer i dag, men ut ifra alder kan skader plutselig oppstå på eldre anlegg.

Tilstandsrapport



Avløpsrør

Avløpsrør av plast.

Vurdering av avvik:

- Mer enn halvparten av forventet brukstid er passert på innvendige avløpsledninger.
- Mer enn halvparten av forventet brukstid er oppbrukt på eldre komponenter av anlegget.

Konsekvens/tiltak

- Det er ikke behov for utbedringstiltak siden anlegget fungerer i dag, men ut ifra alder kan skader plutselig oppstå på eldre anlegg.
- I forbindelse med oppgradering av våtrom vil det være naturlig med utskiftning av rør.

Ventilasjon

Mekanisk ventilasjon med aggregat plassert på vaskerom.

Det er ikke opplyst om problemer med ventilasjonsanlegget. Det må påregnes jevnlig service og vedlikehold.

Merk at løsningen er vurdert opp mot gjeldende krav på oppføringstidspunktet, og må ikke forveksles med dagens krav til ventilasjon, som boligen ikke vil innfri.



Varmtvannstank

Varmtvannsbereder på 198 liter fra Oso Hotwater, plassert på vaskerom.

Modell: SR 200

Effekt: 2,0 kW.

Vurdering av avvik:

- Det er ikke påvist tilfredsstillende el-tilkobling av varmtvannstank iht. gjeldende forskrift.
- Det er påvist at varmtvannstank er over 20 år
- Merk at det ikke var krav om fast el-tilkobling av varmtvannstank ved monteringsstidspunktet.

Konsekvens/tiltak

- Det bør etableres tilfredsstillende el-tilkobling etter gjeldende forskrift.
- Det er ikke behov for utbedringstiltak siden tanken fungerer i dag, men ut ifra alder kan skader plutselig oppstå på eldre tanker.

Tilstandsrapport



! TG 3 Elektrisk anlegg

Dette er en forenklet kontroll begrenset til de spørsmål og undersøkelser som forskrift til avhendingslova (tryggere bolighandel) § 2-18 inneholder. Dette kan ikke sammenlignes med en kontroll utført av offentlig myndighet (Det lokale eltilsyn) eller registrert elektrovirksomhet, og en bygnings sakkyndig har verken kompetanse eller lov til å foreta en slik kontroll.

Tilstandsgraden er vurdert ut fra den forenklete og begrensede kontrollen som forskriften inneholder. El-anlegget kan ha feil og mangler som en slik forenklet undersøkelse ikke vil avdekke. Vær derfor oppmerksom på denne risikoen, og søk videre veiledning eller få en fullstendig kontroll utført av registrert elektrovirksomhet.

ELEKTRISK ANLEGG

Sikringskap er plassert i entré.

Automatsikringer (jordfeilautomater).

Automatisk strømmåler m/fjernavlesning.

Sikringskapet inneholder hovedbryter på 40A, 1 kurs på 20A, 2 kurser på 16A og 4 kurser på 13A.

BELYSNING

Vanlig belysning og spotter (se rombeskrivelse).

EL. OPPVARMING

Elektrisk oppvarming.

Varmekabler i entré, stue og på bad.

Se innledning for øvrig oppvarming.

Merk:

Varmekilder er ikke funksjonstestet. Tilstand på el. varmekabler er ukjent.

1. Foreligger det eltilsynsrapport de siste 5 år, og det er ikke foretatt arbeid på anlegget etter denne, utenom retting av eventuelle avvik i eltilsynsrapport (dvs en el-tilsynsrapport uten avvik)?

Nei

Spørsmål til eier

2. Er alle elektriske arbeider/anlegg i boligen utført av en registrert elektroinstallasjonsvirksomhet?

Nei

3. Er det elektriske anlegget utført eller er det foretatt tilleggsarbeider på det elektriske anlegget etter 1.1.1999?

Ja

Eksisterer det samsvarserklæring?

Nei

4. Foreligger det kontrollrapport fra offentlig myndighet – Det Lokale Eltilsyn (DLE) eller eventuelt andre tilsvarende kontrollinstanser med avvik som ikke er utbedret eller kontrollen er over 5 år?

Nei

5. Forekommer det ofte at sikringene løses ut?

Nei

6. Har det vært brann, branntilløp eller varmgang (for eksempel termiske skader på deksler, kontaktpunkter eller lignende) i boligens elektriske anlegg?

Nei

Tilstandsrapport

Generelt om anlegget

7. Er det tegn til at det har vært termiske skader (tegn på varmgang) på kabler, brytere, downlights, stikkontakter og elektrisk utstyr? Sjekk samtidig tilstanden på elektrisk tilkobling av varmtvannsbereder, jamfør eget punkt under varmtvannstank

Nei

8. Er der synlig defekter på kabler eller er disse ikke tilstrekkelig festet?

Nei

Inntak og sikringsskap

9. Finnes det kursfortegnelse, og er den i samsvar med antall sikringer?

Ja

10. Foreta en helhetsvurdering av det elektriske anlegget, dets alder, allmenne tilstand og fare for liv og helse. Bør det elektriske anlegget ha en utvidet el-kontroll?

Ja Det er ikke opplyst om kjente feil eller mangler ved anlegget.

Ved arbeid utført på elektrisk anlegg etter 1999, eller for endringer på anlegg fra før 1999 skal samsvarserklæring foreligge iht. forskrift om elektriske lavspenningsanlegg.

Det er ikke fremvist samsvarserklæringer for anlegget. Det er opplyst at arbeider er utført uten bruk av godkjent elektroinstallasjonsvirksomhet (TG3 iht. ny forskrift). Kostnadsetimat er satt for kontroll av anlegget og inkl. ikke eventuelle kostnader for utbedring (ved behov).

Generell kommentar

Vedr. vurdering av elektrisk anlegg:

El-anlegget er kun enkelt vurdert da dette ikke er taksmannens kompetanseområde. Ved salg anbefales det alltid inspeksjon av autorisert elektriker. Eier av boligen har ansvaret for at det elektriske anlegget til enhver tid er forskriftsmessig, og at det brukes i samsvar med produsentens anvisninger.

Elektriske installasjoner er i dag strengt regulert med tekniske krav til installasjonene og kompetansekrav til de som skal utføre arbeidet. Det er bare fagfolk som har de nødvendige kvalifikasjonene etter forskrift om elektroforetak og kvalifikasjonskrav for arbeid knyttet til elektriske anlegg og elektrisk kontroll.

Merk at takstmann ikke har elektrofaglig kompetanse. På generelt grunnlag anbefales det utvidet kontroll av el-anlegg ved eierskifte. Ved nærmere ettersyn av autorisert personell kan det forekomme avvik og kostnader til utbedring som ikke vil bli oppdaget ved en forenklet gjennomgang iht. NS3600 (forskrift til ny avhendingslov).

Kostnadsetimat: Under 10 000



Branntekniske forhold

Dette er en forenklet kontroll begrenset til de spørsmål som fremkommer under. Tilstandsgraden er basert på retningslinjer til disse spørsmålene i bransjestandarden NS3600. Dette kan ikke sammenlignes med en fullstendig kontroll av branntekniske forhold av offentlig myndighet, eller en vurdering av boligens branntekniske forhold eller prosjektering fra en rådgiver med spesialkompetanse. En bygningsakkyndig har verken kompetanse til å gi slik veiledning eller lov til å foreta en slik kontroll.

Tilstandsgraden er vurdert ut fra den forenklete og begrensede kontrollen. Det kan være feil og mangler om branntekniske forhold som en slik forenklet undersøkelse ikke vil avdekke. Vær derfor oppmerksom på denne risikoen, og søk videre veiledning eller rådgivning.

Røykvarsler og brannslukningsapparat.

I følge forskrift om brannforebyggende tiltak og branntilsyn, skal alle boliger ha minst én godkjent røykvarsler, samt manuelt slukningsutstyr i form av enten pulverapparat eller brannslange.

Tilstandsrapport

Teknisk anlegg er ikke funksjonstestet på befaring, det er heller ikke opplyst om problemer ved tekniske anlegg eller funksjoner i boligen.

Brannprosjektering/dokumentasjon på brannsikkerhet er ikke mottatt/kontrollert.

1. Er det mangler for brannslukningsutstyr i boligen iht. forskriftskrav på søknadstidspunktet, men minst Byggeforskrift 1985?
Nei
2. Er det skader på røykvarslere?
Nei

TOMTEFORHOLD

Byggegrunn

Fundamentert på antatt faste masser av sprengstein/grov pukk på fjell.

Det er ikke gjort nærmere undersøkelser av grunnforhold. Det settes ikke tilstandsgrad på byggegrunn iht. NS3600.

Drenering

Tilbakefylt med antatt selvdrenerende masser av sprengstein/kult.

Drenering er nedgravd og skjult, og av den grunn må estimert tilstand vurderes ut i fra alder. Estimert teknisk levetid på drencsystem har et betydelig sprang, og er mellom 20 - 60 år. Av nevnte grunner er det vanskelig å angi noen eksakt tilstand, men basert på alder er restlevetiden vurdert til å være usikker.

Vurdering av avvik:

- Mer enn halvparten av forventet levetid på drenering er overskredet.

Konsekvens/tiltak

- Overvåk tilstanden jevnlig. For å få tilstandsgrad 0 eller 1 må dreneringen skiftes ut, men tidspunktet for når dette er nødvendig er vanskelig å si noe om.

Grunnmur og fundamenter

Grunnmur, såle og fundamenter i plasstøpt betong.

Utvendige vann- og avløpsledninger

Utvendige vann- og avløpsledninger fra antatt byggeår. Konf. kommunen.

For eldre røranlegg øker sannsynligheten for funksjonssvikt, trykkfall og/eller lekkasjer. Levetid og anbefalt brukstid varierer med materialvalg, bruk etc.

Vurdering av avvik:

- Mer enn halvparten av forventet brukstid er passert på utvendige avløpsledninger.
- Mer enn halvparten av forventet brukstid er passert på utvendige vannledninger.

Konsekvens/tiltak

- Det er ikke behov for utbedringstiltak siden anlegget fungerer i dag, men ut ifra alder kan skader plutselig oppstå på eldre anlegg.

Arealer, byggetegninger og brannceller

Standard gjeldende fra 01.01.2024

Arealmålinger og arealoppsett er basert på Norsk standard 3940:2023 Areal- og volum-beregninger av bygninger. Arealet gjelder for tidspunktet da boligen ble målt

Hva er måleverdig areal?

Arealet i rommet må ha minst 1,90 m fri høyde over gulvet og minst bredde på 0,60 m. Et loft med skråtak vil for eksempel bare få registrert målbart areal der høyden er minst 1,90 m og bredden minst 0,60 m. Rommet må ha dør eller luke, og gangbart gulv.

Hva er bruksareal?

BRA = BRA-i + BRA-e + BRA-b

Bruksarealet for bygningen er bruttoarealet minus arealet som opptas av yttervegger.

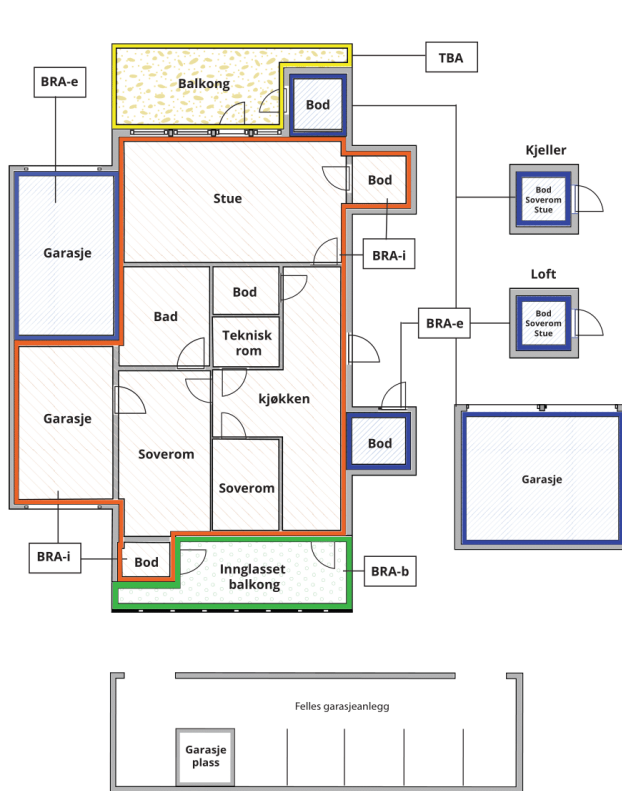

Carport og/eller garasjeplass i felles garasjeanlegg er ikke måleverdig areal

Internt bruksareal (BRA-i)	Arealet innenfor boenheten(e)
Eksternt bruksareal (BRA-e)	Arealet av alle rom utenfor boenheten(e) og som tilhører denne, slik som for eksempel bod
Innglasset balkong mv (BRA-b)	Arealet av innglasset balkong, veranda eller altan når denne er tilknyttet boenheten(e)
Terrasse- og balkongareal (TBA)	Arealet av terrasser, åpne balkonger og åpen altan tilknyttet boenheten(e)

Gulvareal (GUA)

Er sum av BRA (bruksareal) og ALH (areal med lav takhøyde).

Areal med lav takhøyde (ALH) er ikke måleverdig areal, som skyldes skråtak og lav himlingshøyde.

GUA kan opplyses i markedsføring der det er aktuelt for den konkrete boligen og kun sammen med BRA-i, for eksempel der gulvflaten har en verdi og har funksjon ved møblering og bruk av rommene. Ikke innredet areal som kaldloft, måles og oppgis normalt ikke.

Arealet kan ikke alltid fastsettes nøyaktig

Areal kan være komplisert eller umulig å måle opp nøyaktig fordi det er vanskelig å fastslå tykkelsen på innervegger, skjevheter i og utforming av bygningskonstruksjoner som karnapp, buer og vinkler som ikke er rette, åpne rom over flere etasjer og så videre.

Eiendommens markedsverdi kan ikke baseres på en matematisk beregning basert på antall kvadratmeter opplyst i rapporten. Opplysninger om areal kan altså ikke alene benyttes for å beregne eiendommens verdi.

Den bygningsfaglige kan avdekke eventuelle bruksendringer og avvik i branncelleinndeling

Den bygningsfaglige ser på byggetegninger hvis de er tilgjengelige og dette er en del av oppdraget, og vurderer bruken av boligen opp mot tegningene. Hvis den bygningsfaglige avdekker at en bolig ikke ser ut til å være delt opp i brannceller etter kravene i byggeteknisk forskrift på befaringstidspunktet, skal det opplyses om dette.

Reglene om bruksendring og brannceller kan være kompliserte. Søk videre faglige råd om rapporten ikke gir deg svar. Den bygningsfaglige kan ikke vurdere og svare på alle spørsmål, og kan heller ikke vite om kommunen kan gi unntak for kravene som gjelder. [Vil du vite mer?](#)

Om brannceller

En branncelle er hele eller avgrensede deler av en bygning hvor en brann fritt kan utvikle seg uten at den kan spre seg til andre bygninger eller andre deler av bygningen i løpet av en fastsatt tid.

Om bruksendring

Bruksendring er å endre bruken av et rom fra en tillatt bruk til en annen. Dette kan kreve søknad og tillatelse, for eksempel hvis du endrer et rom fra bod til soverom eller arbeidsrom, eller hvis du endrer en bolig til to separate boliger.

Rom for varig opphold har krav til takhøyde, romstørrelse, rømningsvei og lysforhold som må være oppfylt. Du kan søke kommunen om unntak for kravene, men kan ikke regne med å få unntak for krav som går på helse og sikkerhet, for eksempel krav til rømningsvei.

Bruksendring som krever godkjenning, og som ikke er søkt bruksendret, er ulovlig. Kommunen kan etter plan- og bygningsloven kapittel 32 forfølge overtredelser. Kommunen kan pålegge deg å avslutte den ulovlige bruken, eventuelt å rette eller tilbakeføre rommet til godkjent bruk.

Arealer

Selveierleilighet (i småhus)

Ny arealstandard

Etasje	Bruksareal BRA m ²			SUM	Terrasse- og balkongareal (TBA)	Ikke måleverdig areal (ALH)	Gulvareal (GUA)
	Internt bruksareal (BRA-i)	Eksternt bruksareal (BRA-e)	Innglasset balkong (BRA-b)				
Underetasje	82			82	35		82
Utvendig bod (annet bygg)		5		5			5
Garasje inkl. bod (annet bygg)		21		21			21
SUM	82	26			35		108
SUM BRA	108						

Romfordeling

Etasje	Internt bruksareal (BRA-i)	Eksternt bruksareal (BRA-e)	Innglasset balkong (BRA-b)
Underetasje	Entré (3,5 m ²), Stue (25,2 m ²), Kjøkken (10,3 m ²), Gang (4,4 m ²), Soverom 1 (8,9 m ²), Soverom 2 (12,0 m ²), Bad (5,5 m ²), Vaskerom (7,4 m ²)		
Utvendig bod (annet bygg)		Bod (5,0 m ²)	
Garasje inkl. bod (annet bygg)		Garasje inkl. bod (21,0 m ²)	

Kommentar

Arealer er oppmålt på stedet med digital avstandsmåler.

Merk:

Innvendige vegger utgjør ca. 4,6 m² av bruksarealet.

Oppgitte romarealer er inkludert areal som opptas av innebygde skap/garderobeskap.

TAKHØYDER

Ca. 2,40 meter (målt i stue).

GENERELT

Arealer i ovenstående tabell kan ikke summeres for å kontrollere BRA, da innervegger, sjakter etc. ikke er medregnet i disse arealene. BRA er avrundet til nærmeste hele tall iht. takstbransjens retningslinjer for arealmåling. Det er bruken av rommet på befaringstidspunktet som avgjør hvordan det skal kategoriseres. Dette betyr at rommene kan defineres både som P-ROM eller S-ROM avhengig av bruken. I enkelte tilfeller kan det også være tvil om hvilken kategori rommet faller inn under, og da må det utvises skjønn. Bruk i strid med byggt teknisk forskrift og/eller manglende godkjenning for den aktuelle bruken vil ikke ha betydning for takstmannens valg. Garasje og utvendig bod er medtatt i ovenstående arealoppstilling.

Lovlighet

Byggetegninger

Kommentar:

Brannceller

Er det påvist synlige tegn på avvik i branncelleinndeling ut ifra dagens byggeteknisk forskrift?

Ja Nei

Nyere håndverkstjenester

Er det ifølge eier utført håndverkstjenester på boligen siste 5 år?

Ja Nei

Kommentar:

Opplysninger fra eier:

Hele leiligheten med unntak av kjøkken, vaskerom (bare malt) og bad er fornyet til dagens standard fra 2020.

Vegger er revet ned til stenderverket og blitt isolert på nytt og gipset igjen. Stue, soverom 1 og gang er gjort listefritt.

Malerarbeid (sparkling, maling) er utført i stor grad av profesjonelle via vennetjeneste.

Det er også lagt dobbel gips/ isolasjon i tak for å minske støy fra naboer.

Gulvene er skiftet, det er lagt inn spotter og spotkasser.

Dør mellom gang og stue er revet ned og åpningen er forstørret.

Krav for rom til varig opphold

Er det påvist avvik i forhold til rømningsvei, dagslysflate eller takhøyde?

Ja Nei

Kommentar:

- Merk at prosjektering for bygget ikke er kontrollert. Soverom 1 har tilfredsstillende størrrelse på vindu i forhold til lysinnslipp, men en må være oppmerksom på at det vil være begrenset dagslys mtp. at vinduer er plassert i en lysgrav.

Det er også noe høy avstand opp til vindu for rømning, men løsningen fungerer tilfredsstillende da seng er plassert under vinduet.

- Tegnigner/byggesak er ikke kontrollert.

Total fordeling mellom P-ROM og S-ROM

Tabellen under viser fordelingen av P-ROM og S-ROM etter veiledningen til NS 3940: 2012. Dette er til informasjon og til sammenligning. Tallene er omtrentlige, kan avvike fra faktiske målinger og er ikke juridisk bindende

	P-ROM(m2)	S-ROM(m2)
Selveierleilighet (i småhus)	82	26

Befarings - og eiendomsopplysninger

Befaring

Dato	Til stede	Rolle
01.5.2024	Patrick Bang	Takstingeniør
	Amalie Styve Wigum	Kunde

Matrikkeldata

Kommune	gnr.	bnr.	fnr.	snr.	Areal	Kilde	Eieforhold
4601 BERGEN	37	132		5	1717 m ²	Tomtearealet er basert på oppgitt areal i matrikkelen.	Eiet

Adresse

Skranelia 24 A

Hjemmelshaver

Wigum Amalie Styve

Eiendomsopplysninger

Beliggenhet

Eiendommen har en fin beliggenhet midt mellom Sandsli og Skranevatnet. Området er svært barnevennlig og består primært av tomannsboliger og eneboliger. Rolig og fin beliggenhet med nærhet til det meste. Fra eiendommen er det gangavstand til bla. butikker, barnehager, skoler, idrettsanlegg, turmuligheter og andre servicetilbud. Det er gangavstand til Fanatorget med bla. lege, apotek, restauranter, frisør og dagligvarebutikk.

Kun ti minutters kjøring unna eiendommen finner man populære Lagunen storsenter. Senteret har de siste årene gjennomgått en full transformasjon og innehar i dag Bergens mest populære butikker og restauranter. Her finner man både kino, dagligvarebutikker, servicetilbud og ellers det man måtte ønske seg. Leiligheten ligger i et naturskjønt område med aktivitetstilbud for alle. Det er fine turstier, treningssenter, idrettsarenaer og haller like ved eiendommen. Bergens seilforening og Fana golfklubb er kun en kort kjøretur unna. Det finnes med andre ord fritidstilbud for alle aldersgrupper og interesser.

Av turstier er turen rundt Skranevatnet med tilhørende hinderløype perfekt for de minste. Det er også kort vei til Storrinden med flott utsikt og grussti hele veien.

Til Bergen sentrum tar det ca. 20 minutter med bil. Nærområdet Sandsli/Kokstad innehar mer en 10 000 arbeidsplasser. Her bor du innen kort rekkevidde for det meste. Kun 7 minutter kjøring til Bergen lufthavn

Adkomstvei

Adkomst via offentlig vei.

Tilknytning vann

Eiendommen er tilknyttet offentlig vann via private stikk- og fellesledninger. Private ledninger vedlikeholdes for eiers regning. For private fellesledninger er der normalt tilknyttet solidarisk vedlikeholdsplikt.

Tilknytning avløp

Eiendommen er tilknyttet offentlig avløpsnett via private stikk- og fellesledninger. Private ledninger vedlikeholdes for eiers regning. For private fellesledninger er der normalt tilknyttet solidarisk vedlikeholdsplikt.

Regulering

Eiendommen er omfattet av:

Kommuneplanens arealdel:

BERGEN. KOMMUNEPLANENS AREALDEL 2018 - 2030

Mindre reguleringsplan:

YTREBYGDA. GNR 34 BNR 1, SØREIDE/SØVIK/STEINSVIK, PLANOMRÅDE 7, REVIDERT PLAN FOR UTBYGGING

For ytterligere opplysninger vedr. reguleringsmessige forhold kan man kontakte kommunen eller besøke www.bergenskart.no/braplan.

Om tomten

Tomten er felles for sameiet.

Tilhørende uteareal er opparbeidet med belegningstein, terrassedekke og bed m/ beplantning.

Siste hjemmelsovergang

Kjøpesum	År
1 600 000	2021

Kilder og vedlegg

Dokumenter

Beskrivelse	Dato	Kommentar	Status	Sider	Vedlagt
Egenerklæring			Gjennomgått	0	Nei
Ordrebekreftelse		Eier har gitt generelle opplysninger om eiendommen. Informasjon om tilhørende boder, parkering og tilhørende arealer etc. er gitt av eier.	Fremvist	0	Nei
Opplysninger fra eier.		Eier har gitt generelle opplysninger om eiendommen. Informasjon om tilhørende boder, parkering og tilhørende arealer etc. er gitt av eier.	Gjennomgått	0	Nei
Eiendomsverdi.no		Innhenting av generelle opplysninger ifb. med tidligere omsetninger av aktuell leilighet, samt generell informasjon om bygningen. Tidspunkt for moderniseringer etc. er hentet ut fra eiendomsverdi.no,	Gjennomgått	0	Nei
Bergenskart.no		Innhenting av kommunal info.	Gjennomgått	0	Nei
Bilder fra befarings		Lagret internt for dokumentasjon.	Gjennomgått	0	Nei
Seeiendom.no			Gjennomgått	0	Nei

Tilstandsrapportens avgrensninger

STRUKTUR•REFERANSENIVÅ•TILSTANDSGRADER

- Rapporten er basert på innholds krav i Forskrift til avhendingslova (tryggere bolighandel). Formålet er å gi en tilstandsanalyse til bruk for den som bestiller og/eller i et salg til forbruker, og ikke for andre tredjeparter. Rapportens omfang, struktur, metode og begrepsbruk følger i hovedsak Norsk Standard NS 3600:2018 (Teknisk tilstandsanalyse ved omsetning av bolig), samt Takstbransjens retningslinjer ved tilstandsrapportering for boliger og Takstbransjens retningslinjer for arealmåling.
- Tilbakeholdt eller uriktig informasjon som har betydning for vurderingen, er ikke bygningssakkyndiges ansvar. Rapporten beskriver avvik, altså en tilstand som er dårligere enn referansenivået. Rapporten framhever normalt ikke positive sider ved boligen ut over det som fremgår av tilstandsgradene.
- Tilstanden angis i rapporten og gir uttrykk for en gitt forventet tilstand blant annet vurdert ut fra alder og normal bruk slik:

i) **Tilstandsgrad 0, TG0:** Ingen avvik eller skader. I tillegg må bygningsdelen være tilnærmet ny, mindre enn 5 år, og det foreligger dokumentasjon på faglig god utførelse.

ii) **Tilstandsgrad 1, TG1:** Mindre avvik. Normal slitasje. Strakstiltak ikke nødvendig. TG1 kan gis når bygningsdelen er tilnærmet ny og det ikke foreligger dokumentasjon på faglig god utførelse.

iii) **Tilstandsgrad 2, TG2:** Vesentlige avvik, og mindre avvik som etter NS 3600 gir TG 2, men som ikke nødvendigvis krever umiddelbare tiltak. I denne rapporten kan TG2 i Rapportsammendrag være inndelt i TG2 som krever tiltak og de som ikke krever umiddelbare tiltak. Konstruksjonen har normalt enten feil utførelse, en skade eller symptomer på skade, sterk slitasje eller nedsatt funksjon. Vedlikehold eller tiltak trengs i nær fremtid, det er grunn til å varsle fare for skader på grunn av alder eller overvåke spesielt på grunn av fare for større skade eller følgeskade. For skjulte konstruksjoner vil alder i seg selv være et symptom som kan gi TG2. For synlige konstruksjoner kan alder sammen med andre symptomer og momenter gi TG2. Avvik under TG2 kan gis sjablongmessig anslag.

iv) **Tilstandsgrad 3, TG3:** Store eller alvorlige avvik. Kraftige symptomer på forhold som man må regne med trenger utbedring straks eller innen kort tid. Påvist funksjonssvikt eller sammenbrudd. Avvik under TG3 skal gis sjablongmessig anslag.

v) **Tilstandsgrad TGiU:** Ikke undersøkt/ikke tilgjengelig for undersøkelse.

- Ved TG0 og TG1 gis det normalt ingen begrunnelse for valg av tilstandsgrad, fordi bygningen eller bygningsdelen da bare har normal slitasje. For anbefalte tiltak ved TG2 og TG3 må bruker av rapporten vurdere om tiltakene er nødvendige og lønnsomme. Hva det vil koste å utbedre rom eller bygningsdeler er et sjablongmessig anslag basert på registrert avvik og angitte tiltak i rapporten. Anslaget er gitt på generelt grunnlag og basert på erfaringstall i seks intervaller, og kan ikke forveksles med en konkret vurdering og tilbud fra en entreprenør eller håndverker. Det må eventuelt innhentes tilbud for en nærmere undersøkelse, og konkret og nøyaktig vurdering av utbedringskostnad. Kostnader til ikke oppdagede avvik/utbedringer/feil kan forekomme. Utbedringskostnad avhenger av personlige preferanser og markedspris på materialer og tjenesteyter.

PRESISERINGER

- Avvik vurderes ut fra tekniske forskrifter på godkjenningstidspunktet for bygget. Noen bygningsdeler vurderes

etter gjeldende teknisk forskrift på befaringstidspunktet. Dette gjelder blant annet:

i) Bad, vaskerom (våtrom)

ii) Forhold rundt brann, rømming, sikkerhet, for eksempel rekkverkshøyder/åpninger, ulovlige bruksendringer, brannceller mv.

- For skjulte konstruksjoner slik som vann og avløp uten dokumentasjon, er kvalitet og alder vurdert.

- Fastmonterte installasjoner, for eksempel innfelt belysning (downlights), demonteres ikke for å sjekke dampspærren bak. Dette av hensyn til bygningssakkyndiges kompetanse og risikoen for skade.

- Kontroll av fukt i konstruksjonen ved hulltaking i bad og vaskerom (våtrom), rom under terreng (kjelleretasje, underetasje og sokkeletasje) eller andre bygningsdeler skjer etter eiers aksept. Hulltaking av våtrom og rom under terreng kan unntaksvis unnlates, se Forskrift til Avhendingsloven.

- Kontroll av romfunksjoner for P-ROM utføres kun når det ikke foreligger godkjente og byggemeldte tegninger, eller når tegninger ikke stemmer med dagens bruk.

- Bygningssakkyndig gir en forenklet vurdering av branntekniske forhold og elektriske installasjoner i boligen dersom det er mer enn fem år siden sist boligen hadde el-tilsyn. Bygningssakkyndig kan anbefale å konsultere offentlige myndigheter eller kvalifisert elektrofaglig fagperson ved behov for grundigere undersøkelser.

TILLEGGSENDERSØKELSER

Etter avtale kan tilstandsanalysen utvides til også å omfatte tilleggssundersøkelser utover minimumskravet i forskriften.

BEFARINGEN

Rapporten gir en vurdering av byggverk og bygningsdeler som bygningssakkyndig har observert, og som fremkommer av Forskrift til avhendingsloven. Rapporten er likevel ingen garanti for at det ikke kan finnes skjulte feil, skader og mangler. NS 3600:2018 (Teknisk tilstandsanalyse ved omsetning av bolig) har undersøkelsesnivå fra 1 til 3, der undersøkelsesnivå 1 er det laveste og baseres på visuell observasjon. Rapporten baseres på undersøkelsesnivå 1 med få unntak (våtrom og rom under terreng). I praksis betyr dette at gjennomføringen av befaringen begrenses som følger:

- Det utføres kun visuelle observasjoner på tilgjengelige flater uten fysiske inngrep (f.eks. riving).

- Flater som er skjult av snø eller på annen måte ikke er tilgjengelig eller skjult, blir ikke kontrollert. Det foretas ikke funksjonssprøving av bygningsdeler, som isolasjon, piper, ventilasjon, el. anlegg, osv.

- Det gis ingen vurdering av boligens tilbehør, hvite- og brunevarer og annet inventar. Dette gjelder også integrert tilbehør.

- Inspisering av yttertak er basert på det som er synlig, normalt på insiden fra loftet og utvendig fra stige/bakkenivå. Befaring av tak må være sikkerhetsmessig forsvarlig for å kunne gjennomføres.

- Stikkprøvetakninger er utvalgt tilfeldig og kan innebære kontroll under overflaten med spiss redskap eller lignende.

Tilstandsrapportens avgrensninger

UTTRYKK OG DEFINISJONER

- Tilstand: Byggverkets eller bygningsdelens tekniske, funksjonelle eller estetiske status på et gitt tidspunkt.
- Symptom: Observerbart forhold som gir indikasjon på hvilken tilstand et byggverk eller en bygningsdel befinner seg i. Benyttes ved beskrivelse av avvik.
- Skadegjørere: Zoologiske eller biologiske skadegjørere, i hovedsak råte, sopp og skadedyr.
- Fuktøk: Overflatesøk med egnet søkeutstyr (fuktindikator) eller visuelle observasjoner.
- Fuktmåling: Måling av fuktinnhold i materiale eller i bakenforliggende konstruksjon ved bruk av egnet måleutstyr (blant annet hammerelektrode og pigger).
- Utvidet fuktøk (hulltaking): Boring av hull for inspeksjon og fuktmåling i risikoutsatte konstruksjoner, primært i tilstøtende vegger til bad, utforede kjellervegger og eventuelt i oppforede kjellergulv.
- Normal slitasjegrade: Forventet nedsliting av materiale i overflaten som er basert på enkle visuelle observasjoner. Kan vurderes sammen med bygningsdelens alder.
- Forventet gjenværende brukstid: Anslått tid et byggverk eller en del av et byggverk fortsatt vil være tjenlig for sitt formål (NS3600, Termer og definisjoner punkt 3.9)

AREALBEREGNING FOR BOENHETER

- Areal fastsettes etter Forskrift til avhendingsloven og Norsk Standard 3940 Areal- og volum-beregninger av bygninger fra 2023.
- Areal oppgis i hele kvadratmeter i rapporten, og gjelder for det tidspunkt oppmålingen fant sted.
- Bruksareal (BRA) er det måleverdige arealet som er innenfor omsluttete vegger målt i gulvhøyde (bruttoareal minus arealet som opptas av yttervegger). I tillegg til gulvhøyde gjelder regler om fri bredde for at arealet skal være måleverdig, med betydning for BRA av for eksempel loft med skråtak. BRA består av internt bruksareal (BRA-i), eksternt bruksareal (BRA-e) og innglasset balkong mv (BRA-b). Terrasse- og balkongareal (TBA) opplyses der tilstandsrapporten skal benyttes i boligomsetningen og der det er aktuelt. I tillegg kan gulvareal (GUA) og areal med lav takhøyde (ALH) opplyses sammen med BRA der det er aktuelt og en del av oppdraget. Rom skal ha atkomst og gangbart gulv for å kunne regnes som BRA/måleverdig areal.
- Arealet måles og oppgis dersom arealet oppfyller krav til måleverdighet, slik som at arealet må ha minst en bredde på 0,6m og minst en høyde på 1,9 m osv. Et rom kan være i strid med teknisk forskrift og mangle godkjenning hos kommunen for den aktuelle bruken, uten at dette får betydning for om arealet måles og oppgis i tilstandsrapporten. Når arealet måles tas det ikke hensyn til om arealet er lovlig oppført eller om bruken er lovlig, bruksendringer, lysforhold eller andre sikkerhetsmangler.
- Eiendommens markedsverdi kan ikke baseres på en rent matematisk beregning i forhold til antall kvadratmeter opplyst i rapporten. Opplysninger om areal kan altså ikke alene benyttes for beregning av eiendommens verdi.

- Rom som ligger utenfor boenheten, men som eier har påvist og/eller opplyst at tilhører boenheten, er oppmålt og inkludert i BRA-e. Det er ikke fremvist dokumentasjon på at rommet tilhører boenheten, med mindre dette er angitt særskilt. Rom utenfor boenheten kan omdisponeres av borettslaget/sameiet og dette kan påvirke boligens BRA. Vær oppmerksom på at NS 3940:2023 og eierseksjonsloven har ulik definisjon av fellesareal. Ved arealmåling gjelder NS 3940:2023 som definerer fellesareal slik: "Delen av bygning som brukes av to eller flere bruksenheter eller til bygningens forvaltning, drift eller vedlikehold.
- I en overgangsperiode skal rapporter som benyttes i boligomsetningen eller dersom det er en del av oppdraget også opplyse om fordelingen mellom P-ROM og S-ROM med utgangspunkt i definisjonene som fremkommer av veiledningen til Norsk Standard 3940 Areal- og volum-beregninger av bygninger fra 2012. Fordelingen mellom P-ROM og S-ROM er basert på veiledningen og bygningssakkyndiges eget skjønn. P-ROM er måleverdige rom som benyttes til kort eller langt opphold. S-ROM er måleverdige rom som benyttes til lagring, og tekniske rom. Bruken av et rom på befaringstidspunktet har betydning for om rommet defineres som P-ROM eller S-ROM. Dette betyr at rommet både kan være i strid med teknisk forskrift og mangle godkjenning i kommunen for den aktuelle bruken, uten at dette vil få betydning for valg av arealkategori.
- Se øvrig informasjon om areal i rapporten, Norsk Standard 3940 (2012 og 2023) og veiledningen til disse.

PERSONVERN

Norsk takst, bygningssakkyndig og takstforetaket behandler personopplysninger som bygningssakkyndig trenger for å kunne utarbeide rapporten. Personvernerklæring med informasjon om bruk av personopplysninger og dine rettigheter finner du her [Personvernerklæring - iVerdi](#)

DELING AV PERSONOPPLYSNINGER FOR TRYGGERE BOLIGHANDEL OG MULIG RESERVASJON

Norsk takst og deres samarbeidspartnere benytter personopplysninger fra rapporten for analyse- og statistikkformål, samt utvikling og drift av produkter og tjenester for takstbransjen og andre aktører i bolig-omsetningen. Les mer om dette og hvordan du kan reservere deg på <https://www.norsktakst.no/norsk/om-norsk-takst/personvernerklæring/reservasjon/>

Vendu lager en boliganalyse basert på opplysninger fra rapporten. Les mer om dette og hvordan du kan reservere deg her: <https://samtykke.vendu.no/KK5201>

KLAGEORDNING FOR FORBRUKERE

Er du som forbruker misfornøyd med bygningssakkyndiges arbeid eller opptreden ved taksering av bolig eller fritidshus, se www.takstklagenemnd.no for mer informasjon

Egenerklæring

Skranelia 24A, 5252 SØREIDGREND

02 May 2024

Informasjon om eiendommen

Adresse	Postadresse	Enhetsnummer
Skranelia 24A	Skranelia 24A	

Opplysninger om selger og salgsobjekt

Driver du med omsetning eller utvikling av eiendom?

Ja Nei

Når kjøpte du boligen?

01.09.2020

Har du selv bodd i boligen?

Ja Nei

Når og hvor lenge har eieren bodd i boligen? Hvis det er lengre perioder eieren ikke har bodd i boligen er det fint om du oppgir dette. Her kan du også oppgi annen relevant informasjon om eierskapet.

4 år

Har du kjennskap til feil /t eller mangler ved borettslagets/sameiets fellesområder, som for eksempel garasje, ønsker vi at du oppgir dette når du svarer på spørsmålene i egenerklæringen.

Informasjon om eksisterende husforsikring

Gjensidige Forsikring ASA-49

Informasjon om selger

Hovedselger

Wigum, Amalie Styve

Forbehold

Selger tar spesifikt forbehold om feil og mangler som er beskrevet i egenerklæringsskjemaet.

Boligkjøper anses å kjenne til forholdene som er omtalt i dette egenerklæringsskjemaet. Disse forholdene kan ikke gjøres gjeldende som feil eller mangler senere.

Boligkjøper oppfordres til å selv undersøke eiendommen grundig.



Våtrom

1 Har det vært feil på bad, vaskerom eller toalettrom?

Ja Nei, ikke som jeg kjenner til

2 Er det utført arbeid på bad, vaskerom eller toalettrom?

Ja Nei, ikke som jeg kjenner til

Tak, yttervegg og fasade

3 Har det lekket vann utenfra og inn, eller er det sett andre tegn til fukt?

Ja Nei, ikke som jeg kjenner til

Beskriv feilen og omfanget

Ved riving i forbindelse med oppussing ble det funnet fukt i yttervegg på stue og soverom 1 som ble fikset

4 I din leilighet, er det utført arbeid på tak, yttervegg, vindu eller annen fasade?

Ja Nei, ikke som jeg kjenner til

Kjeller

5 Har sameiet eller borettslaget hatt problemer med fukt, vann eller oversvømmelse i kjeller eller underetasje?

Ja Nei, ikke som jeg kjenner til

6 Har leiligheten kjeller, underetasje eller andre rom under bakken?

Ja Nei

8 Er det utført arbeid med drenering?

Ja Nei, ikke som jeg kjenner til

Elektrisitet

9 Har det vært feil på det elektriske anlegget?

Ja Nei, ikke som jeg kjenner til

10 Er det utført arbeid på det elektriske anlegget?

Ja Nei, ikke som jeg kjenner til

10.1.1 Navn på arbeid

Nytt arbeid



10.1.2 **Årstall**

2020

10.1.3 **Hvordan ble arbeidet utført?**

Faglært Ufaglært

10.1.7 **Fortell kort hva som ble gjort av ufaglærte**

Trekking av nye kabler, lagt inn spotter. Sett over av faglært.

Rør

11 **Har eiendommen privat vannforsyning (ikke tilknyttet det offentlige vannettet), septik, pumpekum, brønn, avløpskvern eller liknende?**

Ja Nei, ikke som jeg kjenner til

12 **Har det vært feil på utvendige eller innvendige avløpsrør eller vannrør?**

Ja Nei, ikke som jeg kjenner til

13 **Er det utført arbeid på utvendige eller innvendige avløpsrør eller vannrør?**

Ja Nei, ikke som jeg kjenner til

Ventilasjon og oppvarming

14 **Er det eller har det vært nedgravd oljetank på eiendommen?**

Ja Nei, ikke som jeg kjenner til

15 **Har det vært feil på varmeanlegg eller ventilasjonsanlegg?**

Ja Nei, ikke som jeg kjenner til

16 **Er det utført arbeid på varmeanlegg eller ventilasjonsanlegg?**

Ja Nei, ikke som jeg kjenner til

Skjevheter og sprekker

17 **Er det tegn på setningsskader eller sprekker i for eksempel grunnmur eller fliser?**

Ja Nei, ikke som jeg kjenner til

18 **Har det vært feil eller gjort endringer på ildsted eller pipe?**

Ja Nei, ikke som jeg kjenner til

Sopp og skadedyr



19 Har det vært skadedyr i leiligheten?

Ja Nei, ikke som jeg kjenner til

Hva slags skadedyr og hva var omfanget?

2 tilfeller av skjeggkre. Ble lagt ut limfeller, ingen tilfeller etter.

20 Har det vært skadedyr i fellesområdene til sameiet eller borettslaget?

Ja Nei, ikke som jeg kjenner til

21 Har det vært mugg, sopp eller råte i boligen eller andre bygninger på eiendommen?

Ja Nei, ikke som jeg kjenner til

Beskriv omfanget

I yttervegg stue og soverom etter fukt.

22 Har det vært mugg, sopp eller råte i sameiet eller borettslaget?

Ja Nei, ikke som jeg kjenner til

Planer og godkjenninger

23 Mangler leiligheten brukstillatelse eller ferdigattest?

Ja Nei, ikke som jeg kjenner til

24 Har du bygd på eller gjort om kjeller, loft eller annet til boligrom?

Ja Nei

25 Selges eiendommen med utleiedel som leilighet, hybel eller lignende?

Ja Nei

27 Er det utført radonmåling?

Ja Nei, ikke som jeg kjenner til

28 Er det andre forhold av betydning eller sjenanse for eiendommen eller nærområdet?

Ja Nei, ikke som jeg kjenner til

29 Foreligger det planer eller bestemmelser som kan medføre endringer av felleskostnader eller fellesgjeld?

Ja Nei, ikke som jeg kjenner til

30 Er sameiet eller borettslaget er involvert i konflikter av noe slag?

Ja Nei, ikke som jeg kjenner til

Andre opplysninger



31 Har ufaglærte utført arbeid som normalt bør utføres av faglærte? Du trenger ikke gjenta noe du allerede har nevnt.

Ja Nei, ikke som jeg kjenner til

32 Har du andre opplysninger om boligen eller eiendommen utover det du har svart?

Ja Nei, ikke som jeg kjenner til

Boligselgerforsikring

Boligen selges med boligselgerforsikring

En boligselgerforsikring gir trygghet for selger og kjøper, og kan dekke feil og mangler som enten ikke er opplyst om eller det ikke var kjennskap til da salget ble gjennomført.

Forsikringen er tegnet i Gjensidige Forsikring ASA

Forsikringsnummer 93627532

Egenerklærings skjema

Name

Date

Wigum, Amalie Styve

2024-05-02

Identification

 bankID™ Wigum, Amalie Styve



This document contains electronic signatures using EU-compliant PAdES - PDF
Advanced Electronic Signatures (Regulation (EU) No 910/2014 (eIDAS))

Egenerklærings skjema

Signed by:

Wigum, Amalie Styve

02/05-2024
10:51:36

BANKID

ENERGIATTEST

Adresse	Skranelia 24A
Postnummer	5252
Sted	SØREIDGREND
Kommunenavn	Bergen
Gårdsnummer	37
Bruksnummer	132
Seksjonsnummer	5
Andelsnummer	—
Festenummer	—
Bygningsnummer	9491961
Bruksenhetsnummer	U0101
Merkenummer	3a6f6201-ae99-4b01-8bd7-ff7499c77d5a
Dato	03.05.2024

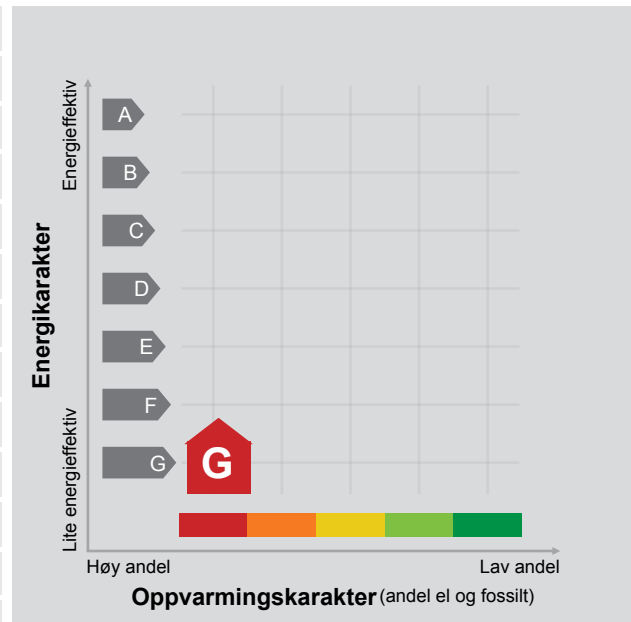

Energimerket angir boligens energistandard. Energimerket består av en energikarakter og en oppvarmingskarakter, se i figuren. Energimerket symboliseres med et hus, hvor fargen viser oppvarmingskarakter, og bokstaven viser energikarakter.

Energikarakteren angir hvor energieffektiv boligen er, inkludert oppvarmingsanlegget. Energikarakteren er beregnet ut fra den typiske energibruken for boligtypen. Beregningene er gjort ut fra normal bruk ved et gjennomsnittlig klima. Det er boligens energimessige standard og ikke bruken som bestemmer energikarakteren. A betyr at boligen er energieffektiv, mens G betyr at

boligen er lite energieffektiv. En bolig bygget etter byggeforskriftene vedtatt i 2010 vil normalt få C.

Oppvarmingskarakteren forteller hvor stor andel av oppvarmingsbehovet (romoppvarming og varmtvann) som dekkes av elektrisitet, olje eller gass. Grønn farge betyr lav andel el, olje og gass, mens rød farge betyr høy andel el, olje og gass. Oppvarmingskarakteren skal stimulere til økt bruk av varmepumper, solenergi, biobrensel og fjernvarme.

Om bakgrunnen for beregningene, se www.energimerking.no.

Målt energibruk

Brukeren har valgt å ikke oppgi målt energibruk.



BERGEN
KOMMUNE

PLANINFORMASJON

Byrådsavdeling for klima, miljø og byutvikling

Plan- og bygningsetaten

Planinformasjon for gnr/bnr 37/132/0/0

Utlistet 30. april 2024

Om rapporten

Opplysningene er fremkommet etter en teknisk analyse av kartdataene der eiendommens utstrekning er sammenholdt med ulike arealplaners utstrekning (omkretser). Følgende plannivåer er testet:

- Gjeldende kommuneplans arealdel inkl. kommunedelplaner og kommunedelplaner under arbeid
- Reguleringsplaner i vertikalnivå 'under grunnen', 'på grunnen', 'over grunnen' og 'på bunnen'
- Reguleringsplaner under arbeid

I den grad vektoriserte (geometriske) arealformålsflater, hensynsoner, båndlegginger og restriksjoner eksisterer blant kartdataene er også disse testet og kvantifisert på eiendommen.

I tillegg til overnevnte testes eiendommens beliggenhet i forhold til noen aktuelle planrelaterte temaer som område for midlertidig tiltaksforbud og ulike typer støysoner. Videre testes også forekomster av gjeldende planer og planer under arbeid, samt godkjente tiltak (byggesaker) som ligger nærmere enn 100 meter fra eiendommens yttergrenser.

Mer informasjon om angitte planer som berører eiendommen kan hentes i Bergen kommunes [digitale planregister](#).

Informasjon om plan- og byggesaker knyttet til eiendommen er tilgjengelig i kommunens nettbaserte [saksinnsynsløsning](#).

For øvrig er det lagt hyperkoblinger på arealplan-id'er (plannumre) og saksnumre for med dette kunne foreta direkteoppslag i nevnte informasjonssystemer.

Forklaring plantype

- 20 - Kommuneplanens arealdel
- 21 - Kommunedelplan
- 22 - Mindre endring av kommune(del)plan
- 30 - Eldre reguleringsplan
- 31 - Mindre reguleringsendring
- 32 - Bebyggelsesplan iht. reguleringsplan (PBL 1985)
- 33 - Bebyggelsesplan iht. kommuneplanens arealdel (PBL 1985)
- 34 - Områderegulering
- 35 - Detaljregulering

Forklaring planstatus

- 0 - Kun opprettet sak (foreløpig ikke annonsert)
- 1 - Planlegging igangsatt
- 2 - Planforslag
- 3 - Endelig vedtatt arealplan
- 4 - Opphevet
- 5 - Utgått/erstattet
- 6 - Vedtatt plan med utsatt rettsvirkning
- 8 - Overstyrt
- 9 - Avvist
- 10 - Uaktuell/trukket

Påliteligheten av analyseresultatene henger nøye sammen med eiendommens oppmålingskvalitet. Av denne grunn er utvalgt matrikkelinformasjon om eiendommen oppgitt innledningsvis. Legg her spesielt merke til *arealkvalitet* og eventuelle *arealmerknader* knyttet til eiendomsteig(ene). Mer informasjon om eiendommen i Kartverkets innsynsløsning [Se eiendom](#).

I tilfelle matrikkelenheten er part i et jordsameie (brukssameie) med andre matrikkelenheter eller matrikkelenheten har felles teig med annen matrikkelenhet, inngår arealet av felles teig(er) i analysen. Dersom matrikkelenheten er registrert som eier av del av annen matrikkelenhet (ikke jordsameie/brukssameie), inngår imidlertid ikke arealet av teig(er) til det registrerte realsameiet i beregningen.

Eiendommens teiger beskrevet i Matrikkelen

Teigid	Type	Snr	Hovedteig	Beregnet areal	Arealkvalitet	Arealmerknad	Inngår i rapporten
259181030	Grunneiendom	0	Ja	1 718,2 m ²	Sikker	-	Ja

Dekningsgrad refereres her til prosentvis geometrisk dekning av eiendommen. I enkelte tilfeller vil også arealplaner som kun tangerer eiendommen vises i utlisteringen.

Reguleringsplaner på grunnen

PlanID	Plantype	Plannavn	Status	Ikrafttrådt	Saksnr	Dekningsgrad
--------	----------	----------	--------	-------------	--------	--------------

PlanID	Plantype	Plannavn	Status	Ikrafttrådt	Saksnr	Dekningsgrad
7545001	31	YTREBYGDA. GNR 34 BNR 1, SØREIDE/SØVIK/STEINSVIK, PLANOMRÅDE 7, REVIDERT PLAN FOR UTBYGGING	3 - Endelig vedtatt arealplan	16.09.1988	190870154	100,0 %

Reguleringsformål (Reguleringsplaner på grunnen)

PlanID	Reguleringsformål	Dekningsgrad
7545001	112 - Konsentrert småhusbebyggelse	71,0 %
7545001	730 - Felles parkeringsplass	14,3 %
7545001	780 - Felles grøntareal	11,2 %
7545001	750 - Felles lekeareal	2,3 %
7545001	790 - Annet fellesareal	1,0 %
7545001	320 - Gang-/sykkelvei	0,2 %
7545001	710 - Felles avkjørsel	< 0,1 % (0,2 m ²)
7545001	720 - Felles gangareal	< 0,1 % (0,0 m ²)

Planendringer relatert/muligens relatert aktuell eiendom

PlanID	Plantype	Plannavn	Saksnr	Ikrafttrådt
7540008	31	YTREBYGDA. GNR 37 BNR 126, HAUKELAND, ENDRING OG DELING	199932171	10.03.2000
7540006	31	YTREBYGDA. GNR 37 BNR 117, GOSEN, ENDRING	190140559	01.12.1994
7540006	31	YTREBYGDA. GNR 37 BNR 117, GOSEN, ENDRING	190140559	01.12.1994

OBS! Flere planendringer kan ev. også ha relevans til eiendommen, - sjekk punktrepresentasjon i kartet og planarkivsystem

Kommuneplan

PlanID	Plannavn	Ikrafttrådt	Dekningsgrad
65270000	KOMMUNEPLANENS AREALDEL 2018	19.06.2019	100,0 %

Arealformål i kommuneplanen

PlanID	Arealstatus	Arealformål	Beskrivelse	Områdenavn	Dekningsgrad
65270000	1 - Nåværende	1130 - Sentrumsformål	Byfortettingssone	BY	100,0 %

Temakart blågrønne strukturer

[Temakart sammenhengende blågrønne strukturer](#)

Planer i nærheten av eiendommen

PlanID	Plantype	Plannavn	Planstatus	Saksnr
7540007	31	YTREBYGDA. GNR 35 BNR 356 MFL., SANDSLI	3	199705515
7545100	31	YTREBYGDA. GNR 34 BNR 1, PLAN FOR UTBYGGING, DELPLAN 2 FOR DEL AV A2 OG C3	3	190771798
7540000	30	YTREBYGDA. GNR 35, SØREIDE/SØVIK/STEINSVIK, PLANOMRÅDE 7, FELT III	3	190610463
7540001	31	YTREBYGDA. GNR 35 BNR 28, 61 OG 260, SØREIDE/SØVIK/STEINSVIK, SKRANEVANN, FELT C-1, PLAN FOR UTBYGGING	3	190070078
7540002	31	YTREBYGDA. GNR 37 BNR 4, SØREIDE/SØVIK/STEINSVIK, PLANOMRÅDE 07 BOLIGFELT B3 DELFELT C, PLAN FOR UTBYGGING	3	190070109
7545101	31	YTREBYGDA. DEL AV GNR 37 BNR 48 OG 62, DEL AV FELT C3, ENDRING	3	190610463
6580000	30	YTREBYGDA. SØREIDE/SØVIK/STEINSVIK, PLANOMRÅDE 3, SENTEROMRÅDE	3	190411304
7530007	31	YTREBYGDA. GNR 34 BNR 234 MFL., SØREIDE/SØVIK/STEINSVIK, PLANOMRÅDE 6, FELT 1	3	201805642
6870000	30	YTREBYGDA. SØREIDE/SØVIK/STEINSVIK, PLANOMRÅDE 4, SKRANEVATNET ØST	3	190411498
7540010	31	YTREBYGDA. GNR 37 BNR 250, GOSEN	3	200914278
7530000	30	YTREBYGDA. SØREIDE/SØVIK/STEINSVIK, PLANOMRÅDE 6, FELT 1	3	190511606

Godkjente tiltak i nærheten av eiendommen

Eiendom	Bygningsnr	Endring	Bygningstype	Status	Dato	Saksnr
37/122	9512470-2	Tilbygg	Enebolig m/hybel/sokkelleil.	Igangsettingstillatelse	25.05.2022	202220137
37/122	301063319	-	Garasjeuthus anneks til bolig	Igangsettingstillatelse	25.05.2022	202220137
34/234	301238381	-	Enebolig	Igangsettingstillatelse	23.08.2023	202313909
34/234	139447018-1	Tilbygg	Enebolig	Igangsettingstillatelse	20.11.2022	202228518
35/376	139897633-2	Tilbygg	Rekkehus	Igangsettingstillatelse	14.08.2020	202006702

Skrevet ut 30. april 2024



Planinformasjon

Opplysningene er gitt etter de dokumenter som finnes i vårt arkiv med direkte betydning for eiendommen og gir ingen garanti med hensyn til fremtidige planer.

Denne informasjonen ikke er uttømmende, og at det gjøres oppmerksom på at det kan være feil i datagrunnlaget.

Noen plankart har også en dårlig oppløsning og er av eldre kvalitet og inneholder heller ikke tegnforklaring til fargebruken. For å unngå feiltolkning bør det for nærmere oppklaring tas kontakt med seksjon for arealinformasjon ved Plan- og bygningsetaten.

Plannivåene

De etterfølgende plannivåene vedtas av Bergen bystyre, kun reguleringsplan gir rettsvirkning til ekspropriasjon, med virkning i 10 år regnet fra kunngjøring av bystyrets vedtak.

Kommuneplan

Kommuneplanens arealdel er et virkemiddel for å sikre at arealbruken i kommunen bidrar til å nå de mål som blir vedtatt for kommunens utvikling. Arealdelen brukes for å vise områder der kommunen ønsker en spesiell planinnsats på kommunedelplan- og detaljplannivå, og til å illustrere arealer som er viktige å forvalte på bestemte måter.

Arealdelen inngår i kommuneplanens langsiktige del. Den skal ta utgangspunkt i kommuneplanens overordnede retningslinjer for den fysiske, økonomiske, sosiale og kulturelle utviklingen i kommunen. Arealdelen skal samtidig legges til grunn for og sikre gjennomføringen av de nasjonale og regionale retningslinjene for arealpolitikken.

Kommuneplanens arealdel er rettslige bindende for alle arbeid og tiltak som omfattes av Plan- og bygningsloven. Det betyr at grunneiere, rettighetshavere og myndighetene er juridisk bundet av planen. Kommuneplanen skal opp til kommunestyret til vurdering i gjennomsnitt hvert fjerde år. Kommuneplanens arealdel 2018 - 2030, KPA 2018. Arealplan-ID 65270000 ble vedtatt i Bergen bystyre onsdag 19.juni 2019.

Les mer her:

<https://www.bergen.kommune.no/politikk/bystyret/bystyret-2015-2019/7014/7018/article-162001>

Kommunedelplan

Kommunedelplanene er en del av kommuneplanens arealdel, men kan for eksempel være en mer detaljert utdyping for et geografisk område som tettsted, kystsonen eller et bestemt tema med tilhørende kartdel med bestemmelser. En kommunedelplans arealdel har formelt samme innhold, behandlingsform og rettsvirkning som en kommuneplan.

I likhet med arealdelen for hele kommunen består den geografiske kommunedelplanen av kart og bestemmelser med tilhørende planbeskrivelse.

Reguleringsplan

Hensikten med reguleringsplan, er å fastsette mer i detalj hvordan grunnen innenfor planens begrensingslinje skal nyttes eller vernes. Reguleringsplan er også i mange tilfeller nødvendig rettsgrunnlag for gjennomføring av tiltak og utbygging, herunder ved eventuell ekspropriasjon. Reguleringsplan består av ett eller flere kart med eventuelle tilhørende bestemmelser. Planen kan inneholde ett eller flere hoved- og/eller underformål, hver for seg eller i kombinasjon, eventuelt i rekkefølge.

Planen gjelder på ubestemt tid inntil den blir endret eller opphevet. Imidlertid kan ny arealdel til kommuneplan sette rettsvirkningene av reguleringsplanen helt eller delvis til side. En reguleringsplan vil virke fremover i tid slik at den bare fanger opp nye tiltak og ny/endret bruk av arealer.



BERGEN
KOMMUNE

Reguleringsplan på grunnen - oversikt

Byrådsavdeling for klima, miljø og byutvikling

Plan- og bygningsetaten

Målestokk: 1:1000

Dato: 30.04.2024

Gnr/Bnr/Fnr: 37/132/0/0

Adresse: Skranelia 24A m.fl.



Dette kartet gir en oversikt over planområdene til de reguleringsplanene som berører eiendommen på grunnen. Mer detaljert informasjon om den enkelte plan finner du på de neste sidene i denne rapporten. Kartene viser status ved produksjonsdato. For fullstendig, og oppdatert, oversikt over gjeldene plansituasjon søk på eiendommen i vårt planregister <https://www.arealplaner.no/bergen4601>

Følgende reguleringsplaner på grunnen berører eiendommen:

7545001, 7545100

OBS! En eller flere reguleringsendringer berører planen. Se planrapport for utfyllende informasjon

 Eiendomsmarkering

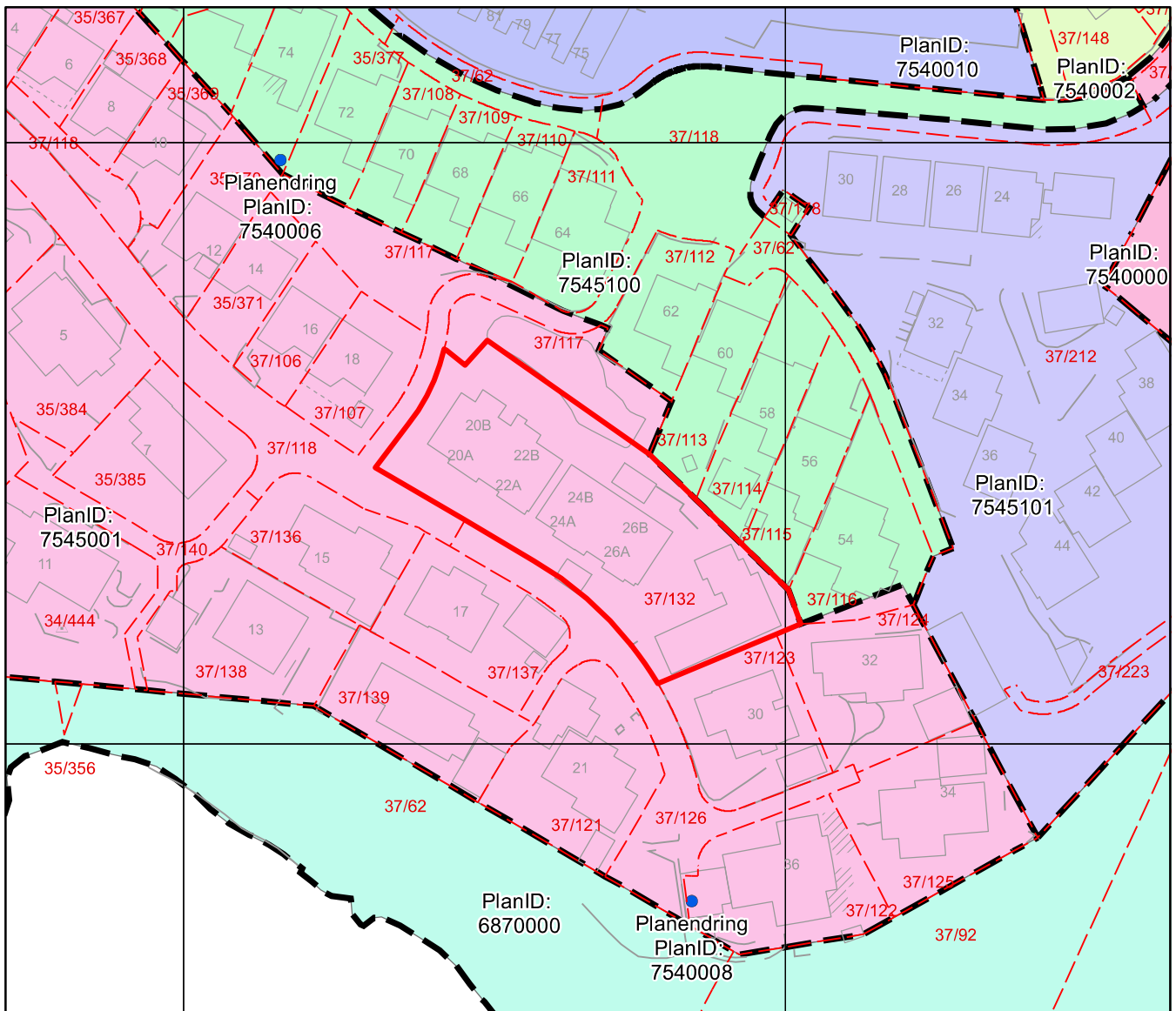



Reguleringsplan på grunnen



Byrådsavdeling for klima, miljø og byutvikling

Plan- og bygningssetaten

Målestokk: 1:1000

Gnr/Bnr/Fnr: 37/132/0/0

Dato: 30.04.2024

Adresse: Skranelia 24A m.fl.

BERGEN
KOMMUNE

OBS! En eller flere reguleringsendringer berører planen. Se planrapport for utfyllende informasjon

For fullstendig oversikt over gjeldende plansituasjon, se <https://www.arealplaner.no/bergen4601>

Eiendomsmarkering

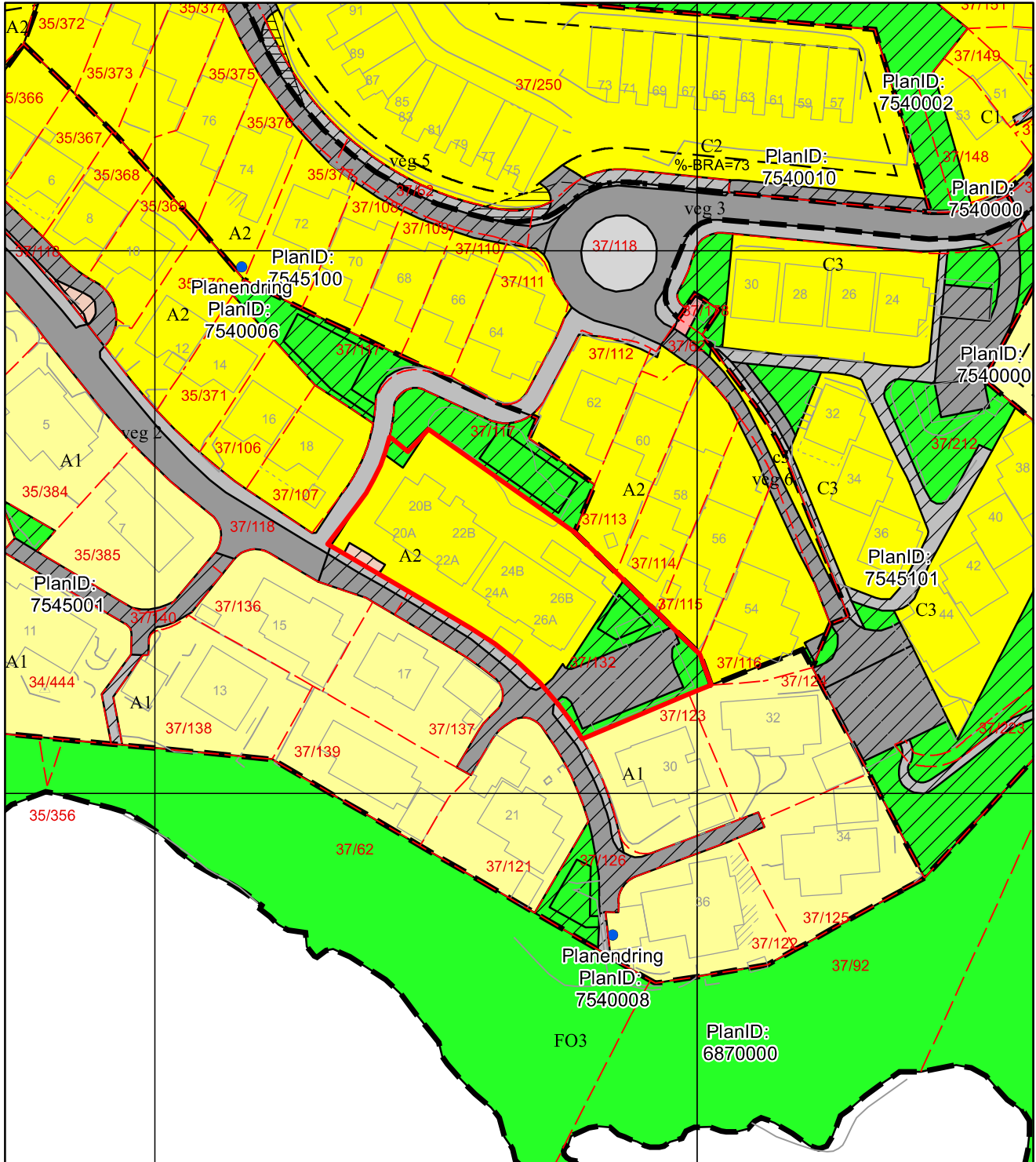

Tegnforklaring for reguleringsplan på grunnen

● Planendring

Juridisklinje

↙ ↘ 1211 - Byggegrense

↙ ↘ 1222 - Frisiktlinje

Begrensningsgrense gammel lov

↙ ↘ Reguleringsplan restriksjonsgrense

Begrensningsområde gammel lov

≡≡≡ 640 - Frisiktsone

Plangrense

↙ ↘ Reguleringsplanomriss

Formålsgrense

↙ ↘ Reguleringsplan formålsgrense

Reguleringsformål §25 eldre PBL

■ Områder for boliger m/tilhørende anlegg

■ Frittliggende småhusbebyggelse

■ Konsentrert småhusbebyggelse

■ Kjørevei

■ Annen veggrunn

■ Gang- / sykkelveg

■ Gangveg

■ Annet friområde

■ Område for anlegg og drift av kommunalteknisk virksomhet

■ Felles avkjørsel

■ Felles gangareal

■ Felles parkeringsplass

■ Felles lekeareal for barn

■ Felles grøntareal

■ Annet fellesareal for flere eiendommer



BERGEN
KOMMUNE

Kommuneplanens arealdel

Byrådsavdeling for klima, miljø og byutvikling
Plan- og bygningsetaten Arealplan-ID: 65270000
Målestokk: 1:1000 Gnr/Bnr/Fnr: 37/132/0/0
Dato: 30.04.2024 Adresse: Skranelia 24A m.fl.







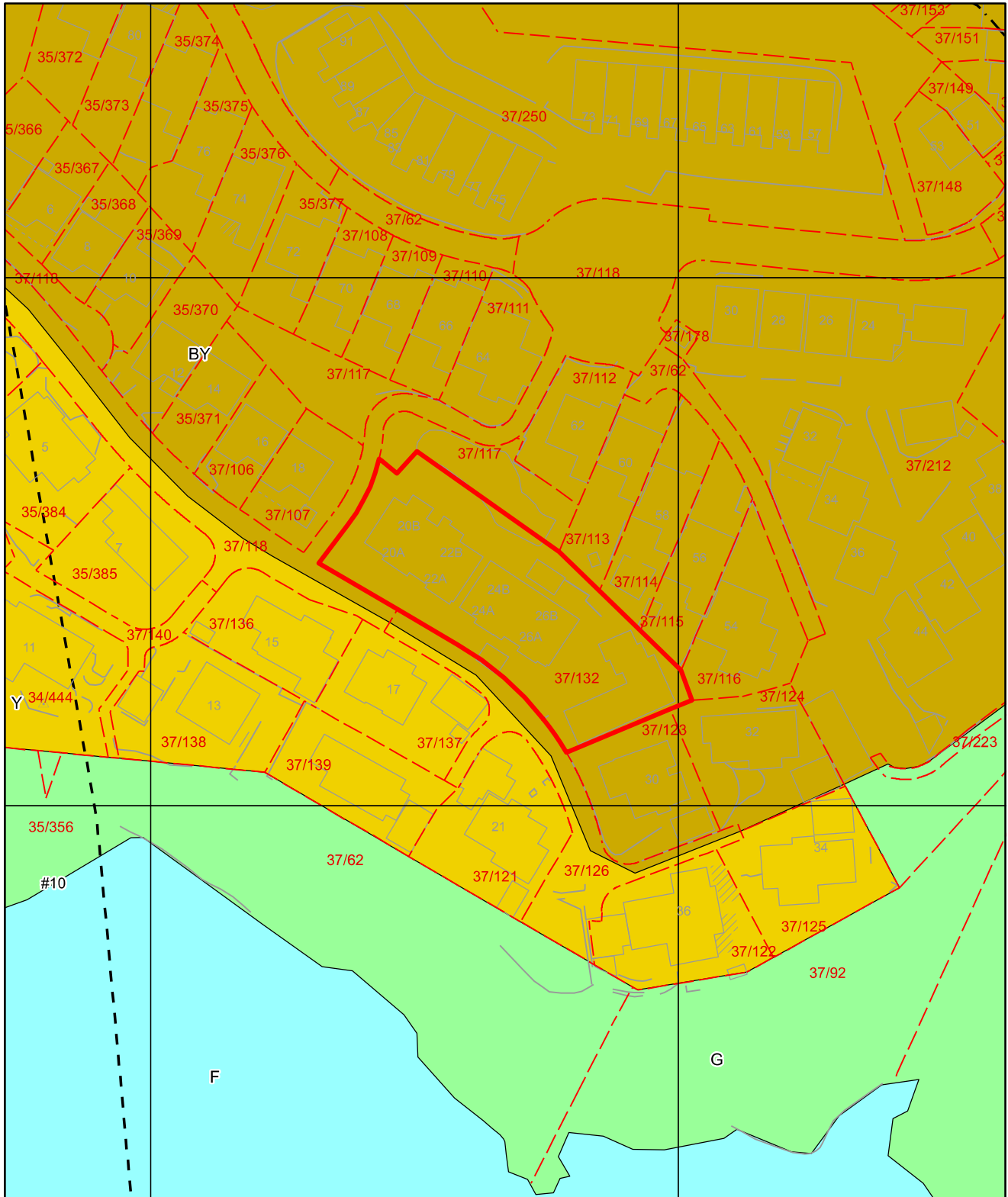

For fullstendig oversikt over gjeldende plansituasjon, se <https://www.arealplaner.no/bergen4601>

 Eiendomsmarkering (1)



Tegnforklaring for kommuneplan

	Arealformålgrense	KPA2018 Arealformål
	Bestemmelsegrense	 Byfortettingssone
	Støysone gul	 Ytre fortettingssone
		 Grønnstruktur
		 Friluftsområder



Basiskart

Byrådsavdeling for klima, miljø og byutvikling
Plan- og bygningsetaten
Målestokk v/A4: 1:500
Dato: 30.04.2024

BERGEN
KOMMUNE

Gnr/Bnr/Fnr/Snr: 37/132/0/5
Adresse: Skranelia 24A, 5252 SØREIDGREND

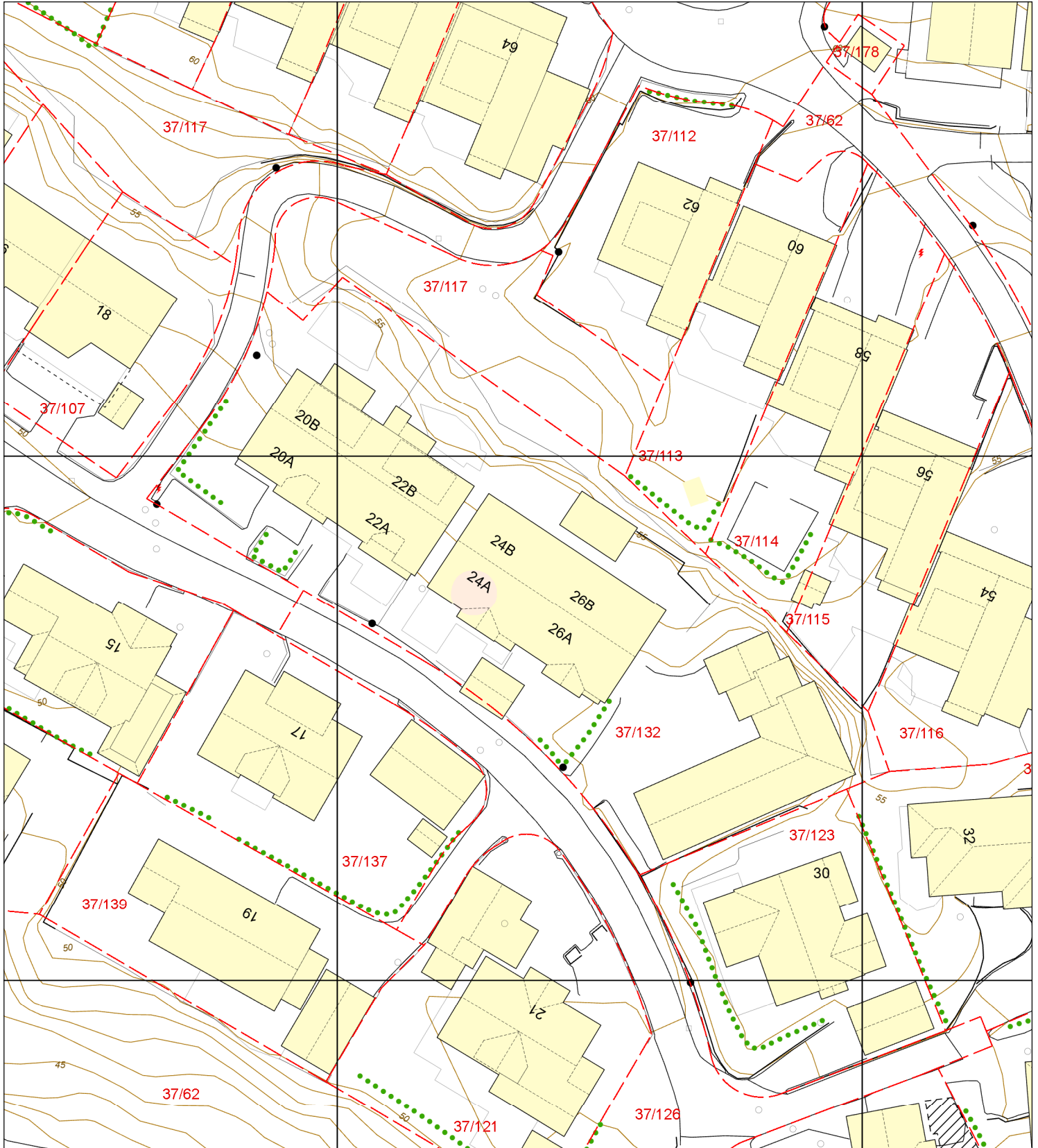

- | | | | |
|------------------------------------|------------------------------------|----------------------|--------------|
| —•—•— Eiendomsgrense - sikker | - - - - - Registrert tiltak anlegg | ⊗ Allé | • Mast |
| - - - - - Eiendomsgrense - usikker | □ Kulturminne | ••••• Hekk | ⚡ Skap |
| ■ Bygning | - - - - - Gangveg og sti | ● EL belysningspunkt | — Høydekurve |
| ▨ Registrert tiltak bygg | - - - - - Traktorveg | ⚡ EL Nettstasjon | △ Fastmerker |
| ■ Fredet bygg | ⊗ InnmåltTre | ○ Ledning kum | |



BERGEN KOMMUNE

PLAN- OG BYGNINGSETATEN
BYGGESAKSAVDELINGEN
Johannes Bruns gate 12
Postboks 7700, 5020 Bergen
Telefon 55 56 63 10
postmottak.planogbygg@bergen.kommune.no
www.bergen.kommune.no

Iselin Velle Stavedal
Skranelia 24 A
5252 SØREIDGREND

Deres referanse:

Vår saksbehandler:
Kristin Habbestad

Vårt saksnummer:
202008667/10

Dato:
280520

FERDIGATTEST

Eiendom : Gnr 37 Bnr 132
Adresse : Skranelia 24 A
Tiltakshaver : Iselin Velle Stavedal
Tiltaket : Bruksendring bolig

Vi viser til søknad om ferdigattest mottatt 21.05.2020 og tilleggsopplysninger mottatt 25.05.2020. Viser også til tillatelse datert 04.05.2020.

VEDTAK

Det gis ferdigattest for bruksendring bolig fra innvendig bod til soverom, jf. plan- og bygningsloven § 21-10.

BEGRUNNELSE FOR VEDTAKET

Tiltakshaver har bekreftet at tiltaket tilfredsstillter kravene til ferdigattest.

GENERELLE BESTEMMELSER OG KLAGEADGANG

Vedtaket kan påklages, se orientering om rett til å klage og andre generelle bestemmelser på siste side.

PLAN- OG BYGNINGSETATEN
for etatsdirektøren

Kristin Habbestad - saksbehandler
Trond Haugen - seksjonsleder

Brevet er elektronisk signert og har derfor ingen underskrift.

Generelle bestemmelser:	
Rettslig grunnlag:	Saken er behandlet etter plan- og bygningsloven med tilhørende forskrifter; byggteknisk forskrift og byggesaksforskriften.
Orientering om rett til å klage på vedtaket:	
Klagerett: (forvaltningslovens § 28)	Den som er part eller har rettslig klageinteresse har rett til å klage over vedtaket. Klagen sendes til: Bergen kommune, Plan- og bygningsetaten, Postboks 7700, 5020 Bergen.
Klagefrist: (forvaltningslovens §§ 29, 30 og 31)	Klagefristen er tre uker fra den dag underretningen om vedtaket kom frem til vedkommende part. Det er tilstrekkelig at klagen er postlagt innen fristens utløp. Dersom klagen kommer inn etter fristens utløp vil den bli avvist. Klagen kan imidlertid tas under behandling når det foreligger særlige grunner eller klager ikke kan lastes for forsinkelsen.
Rett til å kreve begrunnelse: (forvaltningslovens §§ 24 og 25)	Dersom en part mener at vedtaket ikke er begrunnet, kan det settes frem krav om dette innen klagefristen utløp.
Klagens innhold: (forvaltningslovens § 32)	Klagen må nevne det vedtaket det klages over, hva som ønskes endret og være undertegnet av klageren eller hans fullmektig. Klagen bør begrunnes.
Utsetting av gjennomføring av vedtaket: (forvaltningslovens § 42)	Vedtaket kan gjennomføres selv om det er påklaget. Klager kan imidlertid anmode om å få utsatt iverksettingen av vedtaket, inntil klagefristen er ute eller klagen er avgjort. Fylkesmannen kan på selvstendig grunnlag ta stilling til anmodning om utsatt iverksetting av vedtaket.
Rett til å se sakens dokumenter: (forvaltningslovens § 11)	Med visse begrensninger har partene rett til å se dokumentene i saken. Det må ved et slikt ønske tas kontakt med Kundesenteret til Plan- og bygningsetaten i Johannes Bruns gate 12.
Rett til å få veiledning: (forvaltningslovens § 11)	Kommunen vil kunne gi nødvendig veiledning for at alle parter skal kunne ivareta sine interesser på best mulig måte.
Kostnader ved klagen: (forvaltningslovens § 36)	Det er adgang til å kreve dekning for nødvendige og vesentlige kostnader, f. eks advokatbistand, i forbindelse med klagesaken der vedtaket er endret til gunst for klager. Kravet må være fremsatt innen tre uker etter at underretning om det nye vedtaket er kommet frem til klager.
Vilkår for å reise sak for domstolene om vedtaket: (forvaltningsloven § 27 b)	Søksmål om gyldigheten av vedtaket, eller krav om erstatning som følge av vedtaket, kan ikke reises uten at en har brukt sin adgang til å klage på vedtaket og klagen er avgjort av høyeste klageinstans. Søksmål kan likevel reises når det er gått 6 måneder fra klage første gang ble fremsatt, og det ikke skyldes forsømmelse fra klagerens side at klageinstansens avgjørelse ikke foreligger.

VEDTEKTER FOR SKRANELIA SAMEIE

Vedtatt i årsmøte
Den 5.mai 2022
i medhold av lov om eierseksjoner
16. juni 2017 nr. 65

1. NAVN OG OPPRETTELSE

Sameiets navn er Skranelia Sameie, og har gårdsnummer 37 og bruksnummer 132 i Bergen kommune. Sameiet ble opprettet ved seksjoneringsbegjæring tinglyst 14.03.1990, av Kythe Eiendom. Siste endret, 28.april 2014.

Sameiet består av 8 boligseksjoner i henhold til kommunens seksjoneringsvedtak tinglyst den 14.03.1990.

2. DISPOSISJONSRETTE OVER SEKSJONENE

2.1. Bebyggelsen og tomten

Seksjonseierne er sameiere i bebyggelsen og tomten i eierseksjonssameiet. Eierne har enerett til å bruke en bestemt bruksenhet i eiendommen. Seksjonen kan ikke skilles ut fra sameiet. For hver seksjon er det fastsatt en sameiebrøk som uttrykker seksjonseierens forholdsmessige eierandel i sameiet.

Tomten og alle deler av bebyggelsen som ikke etter seksjoneringen omfattes av bruksenhetene, er fellesarealer.

2.2. Begrensninger i muligheten til å kjøpe boligseksjoner

Ingen kan kjøpe eller på annen måte erverve flere enn to boligseksjoner i ett og samme eierseksjonssameie.

Begrensningen i første ledd gjelder ikke kjøp og erverv av fritidsboliger, erverv ved ekspropriasjon, arv eller forskudd på arv til livsarving eller en kreditors erverv for å redde en fordring som er sikret med pant i en seksjon. Borettslag, staten, fylkeskommuner, kommuner samt selskaper og organisasjoner som eies eller kontrolleres av staten, en fylkeskommune eller en kommune, og som har til formål å skaffe boliger, kan erverve flere seksjoner. Det samme gjelder institusjoner eller sammenslutninger med samfunnsnyttig formål som har til formål å skaffe boliger, eller en arbeidsgiver som skal leie ut seksjonene til sine ansatte.

2.3. Seksjonseierens rettslige disposisjonsrett

Seksjonseierne disponerer fritt over egen seksjon med de begrensningene som følger av sameieforholdet, eierseksjonsloven og disse vedtektene. Seksjonseierne kan fritt

selge, pantsette og leie ut sin egen seksjon. Seksjonseierne kan også påhefte seksjonen servitutter, forkjøpsretter eller andre løsningsretter og foreta andre rettslige disposisjoner over seksjonen.

Seksjonseierens rettslige disposisjonsrett over seksjonene kan begrenses i disse vedtektene dersom de som berøres, samtykker i begrensningen. Slike begrensninger kan også fastsettes i avtaler mellom seksjonseiere eller i avtaler mellom seksjonseiere og tredjepersoner.

Sameiets styre skal underrettes om alle overdragelser og leieforhold.

2.4. Seksjonseierens rett til å bruke bruksenheten og fellesareal

Seksjonseierne har enerett til å bruke sin bruksenhet. Seksjonseierne har også rett til å bruke fellesarealene til det de er beregnet til eller vanligvis brukes til, og til annet som er i samsvar med tiden og forholdene.

Dersom årsmøtet ikke har truffet vedtak om bruken, bestemmer styret hvordan fellesarealene skal brukes. Årsmøtet kan vedta og endre ordensregler med vanlig flertall av de avgitte stemmer. Seksjonseierne plikter å følge de til enhver tid gjeldende ordensregler.

Bruksenheten og fellesarealene må ikke brukes slik at andre seksjonseiere påføres skade eller ulempe på en urimelig eller unødvendig måte.

Bruksenheten kan bare brukes i samsvar med formålet. En endring av bruksformålet krever reseksjonering.

I boligsameier kan det fastsettes i vedtektene at én eller flere seksjonseiere har enerett til å bruke bestemte deler av fellesarealene i inntil tretti år. Vedtektene kan fastsette nærmere regulering av eneretten, for eksempel om kostnadsfordeling eller vedlikeholdsplikt. Etablering av slik midlertidig enerett krever samtykke fra seksjonseiere som får enerett. Endring av en etablert midlertidig enerett krever samtykke fra de seksjonseierne som direkte berøres av endringen.

Det kan ikke knyttes slik enerett til arealer som andre seksjonseiere trenger tilgang til, eller arealer som etter plan- og bygningsloven er avsatt til felles uteoppholdsareal.

En seksjonseier kan med samtykke fra styret anlegge ladepunkt for elbil og ladbare hybrider i tilknytning til en parkeringsplass seksjonen disponerer, eller andre steder som styret anviser. Styret kan bare nekte å samtykke dersom det foreligger en saklig grunn.

Sameie har etablert egen avtale om bruk av fellesareal m.v, oppdatert 28.april 2014. Denne kommer i tillegg til vedtektene.

Lading av elektriske kjøretøy i garasjer

(1) Eksisterende strømkontakt i garasjene skal ikke benyttes til lading av elbiler eller andre ladbare kjøretøy. Dette gjelder også for besøkende.

(2) Andelseiere som har behov for lading av slike kjøretøyer kan få tillatelse til dette hvis følgende krav etterfølges:

* Avtale om betaling etter forbruk mellom sameie og styret er etablert.

* Ladepunkt for elbil skal etableres etter gjeldende forskrifter og for den enkelte andelseiers regning. Arbeidet skal utføres av autorisert elektriker og samsvarserklæring skal leveres til styret for arkivering.

* Vanlig husholdningskontakt kan ikke benyttes som ladepunkt. Ladestasjon må benyttes.

(3) Ved mislighold av punkt 1 eller/og 2 kan strømmen i garasjen bli utkoblet for andelseiers regning.

(4) Standard ladehastighet man kan benytte er inntil 16 A. Ønskes det høyere ladehastighet enn dette, så krever det større endringer i det elektriske anlegget og alle kostnader i forbindelse med dette må dekkes av andelseieren.

(5) Lading av elbil eller andre ladbare kjøretøy via skjøteledning er ikke tillatt.

2.5. Parkering og andre tiltak for seksjonseiere med nedsatt funksjonsevne

En seksjonseier kan med samtykke fra styret gjennomføre tiltak på fellesarealene som er nødvendige på grunn av seksjonseierens eller husstandsmedlemmenes nedsatte funksjonsevne. Styret kan bare nekte å samtykke dersom det foreligger en saklig grunn.

2.6. Dyrehold

Styret skal informeres ved husdyrhold. Dyreholdet skal ikke være til ulempe for de øvrige brukerne av eiendommen.

3. FELLESKOSTNADER

Kostnader med eiendommen som ikke knytter seg til den enkelte bruksenhet, er felleskostnader. Felleskostnader skal fordeles mellom seksjonseierne etter sameiebrøken. Dersom særlige grunner taler for det, kan kostnadene fordeles etter nytten for den enkelte bruksenhet eller etter forbruk.

Dersom de seksjonseierne som berøres, uttrykkelig sier seg enige, kan det i vedtektene fastsettes en annen fordeling enn den som følger av første ledd.

Den enkelte seksjonseieren skal betale et akontobeløp som fastsettes av seksjonseierne på årsmøtet, eller av styret, for å dekke sin andel av felleskostnadene. akonto beløpet dekker også avsetning av midler til fremtidig vedlikehold, påkostninger eller andre fellestiltak på eiendommen dersom årsmøtet har vedtatt slik avsetning. Endring av akontobeløp kan tidligst tre i kraft etter en måneds varsel.

Styret skal påse at alle felleskostnadene blir dekket av sameiet etter hvert som de forfaller, slik at man unngår at kreditor gjør krav gjeldende mot de enkelte seksjonseiere for sameiernes felles forpliktelser.

Styret har de nødvendige fullmakter til å pålegge eierne som ikke betaler fellesutgifter purregebyr.

En seksjonseier som har betalt mer i felleskostnader enn det som følger av første eller tredje ledd, har krav på å få tilbake det som er betalt for mye.

Inntekter av eiendommen som ikke knytter seg til den enkelte bruksenhet, skal fordeles mellom seksjonseierne etter sameiebrøken. Dersom inntektene fordeles på annen måte, må dette følge av en bestemmelse i vedtektene som alle seksjonseierne uttrykkelig har sagt seg enig i.

Den enkelte seksjonseier hefter for felles ansvar og forpliktelser etter sin sameiebrøk.

4. PANTERETT FOR SEKSJONSEIERENS FORPLIKTELSER

De andre seksjonseierne har panterett i seksjonen for krav mot seksjonseierne som følger av sameieforholdet. Pantekravet kan ikke overstige et beløp som for hver bruksenhet svarer til to ganger folketrygdens grunnbeløp på det tidspunktet tvangsdekning besluttes gjennomført. Panteretten omfatter også krav som skulle ha vært betalt etter at det har kommet inn en begjæring til namsmyndighetene om tvangsdekning.

Panteretten faller bort dersom det ikke senest to år etter at pantekravet skulle ha vært betalt, kommer inn en begjæring til namsmyndigheten om tvangsdekning, eller dersom dekningen ikke gjennomføres uten unødig opphold.

Panterett etter denne paragrafen kan gjøres gjeldende av styret og seksjonseiere som har dekket mer enn sin del, jf. punkt 3 femte ledd.

5. VEDLIKEHOLD

5.1. Seksjonseierens plikt til å vedlikeholde bruksenheten

Seksjonseierne skal vedlikeholde bruksenheten slik at skader på fellesarealene og andre bruksenheter forebygges, og slik at de øvrige seksjonseierne slipper ulemper. Vedlikeholdsplikten omfatter også eventuelle tilleggsdeler til bruksenheten.

Seksjonseierens vedlikeholdsplikt omfatter slikt som

- a) inventar
- b) utstyr, som vannklosett, varmtvannsbereder, badekar og vasker
- c) apparater, for eksempel brannslukningsapparat
- d) skap, benker, innvendige dører med karmen
- e) listverk, skillevegger, tapet
- f) gulvbelegg, varmekabler, membran og sluk
- g) vegg-, gulv- og himlingsplater

h) rør, ledninger, sikringskap fra og med første hovedsikring eller inntakssikring
i) vinduer og ytterdører. Gjelder også vinduer i taket.

Seksjonseierne skal vedlikeholde våtrom slik at lekkasjer unngås.

Seksjonseierne skal rense sluk og holde avløpsrør åpne frem til fellesledningen. Dette gjelder også sluk på balkong eller lignende som ligger til bruksenheten.

Vedlikeholdsplikten omfatter nødvendig reparasjon og utskifting av det som er nevnt i annet, tredje og fjerde ledd, også utskiftning av vinduer, ytterdører og terrassedører men ikke utskifting av sluk.

Vedlikeholdsplikten omfatter ikke reparasjon eller utskifting av tak, bjelkelag, bærende veggkonstruksjoner og rør eller ledninger som er bygget inn i bærende konstruksjoner.

Vedlikeholdsplikten omfatter også utbedring av tilfeldige skader, for eksempel skader som er forårsaket av uvær, innbrudd eller hærverk.

Seksjonseier er ansvarlig for at bruksenheten er utstyrt med påbudt brannvernutstyr, og at dette fungerer og er i forskriftsmessig stand.

Etter et eierskifte har den nye seksjonseierne plikt til å utføre vedlikehold, inkludert reparasjoner og utskiftning, etter denne bestemmelsen. Denne plikten gjelder selv om vedlikeholdet skulle ha vært utført av den tidligere seksjonseierne.

5.2. Sameiets plikt til å vedlikeholde og utbedre fellesarealer m.m.

Sameiet skal holde utvendige og innvendige fellesarealer, inkludert bygningen og felles installasjoner, forsvarlig ved like. Vedlikeholdet skal utføres slik at skader på fellesarealene og de enkelte bruksenhetene forebygges, og slik at seksjonseierne slipper ulemper. Vedlikeholdsplikten omfatter alt som ikke faller inn under den enkelte seksjonseierens vedlikeholdsplikt etter 5.1. Vedlikeholdsplikten omfatter også reparasjon og utskifting når det er nødvendig, og utbedring av tilfeldige skader.

Vedlikeholdsplikten omfatter også felles installasjoner som går gjennom bruksenheter, slik som rør, ledninger og kanaler. Sameiet har rett til å føre nye slike installasjoner gjennom bruksenhetene hvis det ikke skaper vesentlig ulempe for den aktuelle seksjonseierne. Seksjonseierne skal gi sameiet adgang til bruksenheten for å vedlikeholde, installere og kontrollere installasjoner som nevnt i første og annet punktum. Kontroll og arbeid i bruksenhetene skal varsles i rimelig tid og gjennomføres slik at det ikke skaper unødvendig ulempe for seksjonseierne eller andre brukere.

Hvis sameiet ikke vedlikeholder fellesarealene i samsvar med første og annet ledd, og det mangelfulle vedlikeholdet står i fare for å påføre eiendommen skade eller ødeleggelse, kan en seksjonseier utføre vedlikeholdet selv. Seksjonseierne kan i slike tilfeller kreve å få sine nødvendige utgifter dekket på samme måte som andre vedlikeholdskostnader, jf. punkt 3. Før seksjonseierne starter et slikt vedlikehold, skal

de øvrige seksjonseierne varsles i rimelig tid. Varsel kan unnlates dersom det foreligger særlige grunner som gjør det rimelig å unnlate å varsle.

5.3. Bygningsmessige arbeider

Utskifting av vinduer og ytterdører, oppsetting av markiser, endring av fasadekledning, endring av utvendige farger eller lignende, skal skje etter en samlet plan vedtatt av årsmøtet. Skal slikt arbeid utføres av seksjonseierne selv, må det kun skje etter forutgående godkjenning av styret.

Tilbygg/påbygg og andre endringer av bebyggelsen som etter vedtektenes punkt 7.10 og eierseksjonsloven krever årsmøtets samtykke, må ikke igangsettes før samtykke er gitt. Dette gjelder selv om bygningsmyndighetene har gitt tillatelse til igangsettelse. Søknad eller melding til bygningsmyndighetene må godkjennes av styret før byggemelding kan sendes.

Ved utskiftninger av vinduer og dører, tilstreber vi å beholde den samme stilen bygget for øvrig har.

5.4. Seksjonseierens erstatningsansvar for mangelfullt vedlikehold

En seksjonseier som ikke oppfyller vedlikeholdsplikten etter 5.1, skal erstatte tap dette påfører andre seksjonseiere. Seksjonseierne skal likevel ikke erstatte tapet dersom han eller hun kan sannsynliggjøre at det mangelfulle vedlikeholdet skyldes en hindring utenfor hans eller hennes kontroll og det ikke er rimelig å forvente at seksjonseierne skulle ha regnet med hindringen, overvunnet den eller unngått følgene av den.

Dersom det mangelfulle vedlikeholdet skyldes en tredjeperson som seksjonseierne har valgt til å utføre vedlikeholdet, er seksjonseierne ikke erstatningsansvarlig hvis seksjonseierne kan sannsynliggjøre at det mangelfulle vedlikeholdet skyldes en hindring også utenfor tredje personens kontroll, og det ikke er rimelig å forvente at tredjepersonen skulle ha regnet med hindringen, overvunnet den eller unngått følgene av den.

En seksjonseier er erstatningsansvarlig for indirekte tap som det mangelfulle vedlikeholdet har påført en annen seksjonseier, men bare når seksjonseierne har vært uaktsom.

Ved eierskifte er den nye eieren bare ansvarlig for den delen av tapet som skyldes mangelfullt vedlikehold i sin eiertid.

Dersom seksjonseierens mangelfulle vedlikehold fører til skade på bygninger, fellesarealer eller annet som sameiet skal vedlikeholde og utbedre etter 5.2 første og annet ledd, er seksjonseierne erstatningsansvarlig etter denne bestemmelsen.

5.5. Sameiets erstatningsansvar for mangelfullt vedlikehold

Hvis sameiet ikke oppfyller sin vedlikeholdsplikt etter 5.2, skal det erstatte tap dette påfører seksjonseierne gjennom skader på bruksenhetene. Sameiet skal likevel ikke erstatte tapet dersom sameiet kan sannsynliggjøre at det mangelfulle vedlikeholdet skyldes en hindring også utenfor sameiets kontroll, og det ikke er rimelig å forvente at sameiet skulle ha regnet med hindringen, overvunnet den eller unngått følgene av den.

Dersom det mangelfulle vedlikeholdet skyldes en tredjeperson som styret har valgt til å utføre vedlikeholdet, er sameiet ikke erstatningsansvarlig hvis sameiet kan sannsynliggjøre at det mangelfulle vedlikeholdet skyldes en hindring også utenfor tredje persons kontroll, og det ikke er rimelig å forvente at tredjepersonen skulle ha regnet med hindringen, overvunnet den eller unngått følgene av den.

Sameiet er erstatningsansvarlig for indirekte tap som sameiets mangelfulle vedlikehold har påført en seksjonseier, men bare når sameiet har opptrådt uaktsomt.

Kravet om erstatning rettes mot styret. Fører erstatningskravet frem, er kostnaden en felleskostnad for sameiet.

5.6. Fellesregler om omfanget av erstatning

Ansvar etter 5.1 og 5.2 første og annet ledd omfatter ikke indirekte tap. Som indirekte tap regnes tap i næring, tap som følge av skade på annet enn bruksenheten og vanlig tilbehør til denne, og tap som følge av at bruksenheten eller deler av denne ikke kan brukes, for eksempel tapte leieinntekter. Utgifter til erstatningsbolig for brukere av en boligseksjon er likevel ikke indirekte tap.

Ansvar etter 5.1 eller 5.2 gjelder bare tap den ansvarlige med rimelighet kunne regne med som en mulig følge av det mangelfulle vedlikeholdet.

Dersom den seksjonseierne som er påført skaden, ikke begrenser tapet sitt gjennom rimelige tiltak, må eieren selv bære den delen av tapet som kunne vært unngått.

Erstatningsansvaret kan reduseres dersom det vil virke urimelig for den ansvarlige. Ved vurderingen skal det legges vekt på tapets størrelse sammenlignet med det tap som vanligvis oppstår i lignende tilfeller, og forholdene ellers.

For skader som en seksjonseier er erstatningsansvarlig for, skal seksjonseierens forsikring benyttes så langt den rekker, inkludert mulig egenandel, før sameiets forsikring benyttes. Hvis sameiets forsikring benyttes skal den som er erstatningsansvarlig betale forsikringens egenandel. Bestemmelsen gjelder også når skaden er forårsaket av noen av seksjonseierens husstand eller personer som seksjonseierne har gitt adgang til eiendommen eller overlatt sin seksjon til.

5.7. Krav mot tidligere avtalepart

En seksjonseier eller sameiet kan gjøre krav etter 5.1 og 5.2 og andre misligholdskrav gjeldende mot en tidligere avtalepart som har inngått avtalen som ledd i

næringsvirksomhet. Første punktum gjelder bare i den utstrekning den ansvarlige etter 5.1 eller 5.2 kan gjøre krav gjeldende mot den tidligere avtaleparten.

6. MISLIGHOLD

6.1. Pålegg om salg av seksjonen

Hvis en seksjonseier til tross for skriftlig advarsel vesentlig misligholder sine plikter, kan styret pålegge vedkommende å selge seksjonen, jf. eierseksjonsloven § 38. Kravet om advarsel gjelder ikke i de tilfellene det kan kreves fravikelse etter eierseksjonsloven § 39. Advarselen skal opplyse om at vesentlig mislighold gir styret rett til å kreve seksjonen solgt. Et pålegg om salg skal gis skriftlig og opplyse om at seksjonen kan kreves solgt ved tvangssalg hvis pålegget ikke er etterkommet innen en fastsatt frist. Fristen skal ikke settes kortere enn seks måneder fra pålegget er mottatt.

Er pålegget ikke etterkommet innen fristen, kan seksjonen kreves solgt gjennom namsmyndighetene etter reglene om tvangssalg. Tvangsfullbyrdelsesloven §§ 4-18 og 4-19 gjelder tilsvarende. Dersom det innen fristen etter tvangssalg fullbyrdelsesloven § 11-7 første ledd reises innvendinger mot tvangssalget som ikke er klart grunnløse, skal begjæringen om tvangssalg ikke tas til følge uten behandling ved allmennprosess. Bestemmelsene i tvangssalg fullbyrdelsesloven § 11-20 om det minste bud som kan stadfestes, gjelder ikke ved tvangssalg etter eierseksjonsloven § 38.

6.2. Fravikelse av bruksenheten (utkastelse)

Hvis seksjonseierens oppførsel medfører fare for ødeleggelse eller vesentlig forringelse av eiendommen, eller seksjonseierens oppførsel er til alvorlig plage eller sjenanse for eiendommens øvrige brukere, kan styret kreve fravikelse av bruksenheten etter tvangssalg fullbyrdelsesloven kapittel 13, jf. eierseksjonsloven § 39. En begjæring om fravikelse kan settes frem tidligst samtidig med at det gis pålegg etter eierseksjonsloven § 38 om salg. Begjæringen settes frem for tingretten. Dersom det innen fristen etter tvangssalg fullbyrdelsesloven § 13-6 reises innvendinger mot fravikelsen som ikke er klart grunnløse, skal begjæringen om fravikelse ikke tas til følge uten behandling ved allmennprosess.

Etter reglene i bestemmelsen her og eierseksjonsloven § 39, kan det også kreves fravikelse overfor en bruker som ikke er seksjonseier.

7. ÅRSMØTET

7.1. Årsmøtets myndighet. Mindretallsvern

Årsmøtet har den øverste myndigheten i sameiet. Et flertall på årsmøtet kan ikke ta beslutninger som er egnet til å gi noen seksjonseiere eller utenforstående en urimelig fordel på andre seksjonseieres bekostning.

7.2. Ordinært årsmøte

Ordinært årsmøte skal holdes hvert år innen utgangen av juni. Styret skal på forhånd varsle seksjonseierne om dato for møtet og om siste frist for å innlevere saker som ønskes behandlet.

7.3. Ekstraordinært årsmøte

Ekstraordinært årsmøte skal holdes når styret finner det nødvendig, eller når minst to seksjonseiere som til sammen har minst ti prosent av stemmene, krever det og samtidig oppgir hvilke saker de ønsker behandlet.

7.4. Innkalling til årsmøte

Styret innkaller årsmøtet med et varsel som skal være på minst åtte og høyst tjue dager. Styret kan om nødvendig innkalle til ekstraordinært årsmøte med kortere varsel, men varselet kan aldri være kortere enn tre dager.

Blir det ikke innkalt til årsmøte som skal holdes etter loven, vedtektene eller tidligere beslutning på årsmøte, skal tingretten snarest innkalle til årsmøte når det kreves av en seksjonseier, et styremedlem eller forretningsfører. Kostnadene dekkes som felleskostnader.

Innkallingen skjer skriftlig. Som skriftlig regnes også elektronisk kommunikasjon. Seksjonseiere som ikke selv bruker bruksenheten, har i alle tilfeller krav på skriftlig innkalling.

Innkallingen skal tydelig angi de sakene årsmøtet skal behandle. Skal årsmøtet kunne behandle et forslag som etter loven eller vedtektene må vedtas med minst to tredjedels flertall av de avgitte stemmene, må hovedinnholdet være angitt i innkallingen.

Saker som en seksjonseier ønsker behandlet i det ordinære årsmøtet, skal nevnes i innkallingen når styret har mottatt krav om det før fristen etter 7.2.

7.5. Saker årsmøtet skal behandle

Årsmøtet skal behandle de sakene som er angitt i innkallingen til møtet.

Uten hensyn til om sakene er nevnt i innkallingen, skal det ordinære årsmøtet

- a) behandle styrets årsberetning
- b) behandle og eventuelt godkjenne styrets regnskap for foregående kalenderår
- c) velge styremedlemmer.

Årsberetning, regnskap og eventuell revisjonsberetning skal senest en uke før ordinært årsmøte sendes ut til alle seksjonseiere med kjent adresse. Dokumentene skal dessuten være tilgjengelige i årsmøtet.

7.6. Saker årsmøtet kan behandle

Bortsett fra saker som skal behandles av ordinært årsmøte etter 7.5 annet ledd, kan årsmøtet bare ta beslutning om saker som er angitt i innkallingen til møtet i samsvar

med 7.4 fjerde ledd. Hvis alle seksjonseierne er til stede på årsmøtet og stemmer for det, kan årsmøtet også ta beslutning i saker som ikke står i innkallingen. At saken ikke er nevnt i innkallingen, er ikke til hinder for at styret beslutter å innkalle til nytt årsmøte for å avgjøre forslag som er fremsatt i møtet.

7.7. Hvem som kan delta på årsmøtet

Alle seksjonseierne har rett til å delta på årsmøtet med forslags-, tale-, og stemmerett. Ektefelle, samboer eller et annet medlem av husstanden til eieren av en boligseksjon har rett til å være til stede og til å uttale seg.

Styremedlemmer, forretningsfører, revisor og leier av boligseksjon har rett til å være til stede på årsmøtet og til å uttale seg. Styreleder og forretningsfører har plikt til å være til stede med mindre det er åpenbart unødvendig eller de har gyldig forfall.

En seksjonseier kan møte ved fullmektig. Fullmakten kan når som helst tilbakekalles. Seksjonseierne har rett til å ta med en rådgiver til årsmøtet. Rådgiveren har bare rett til å uttale seg dersom et flertall på årsmøtet tillater det.

7.8. Ledelse av årsmøtet

Styrelederen leder årsmøtet med mindre årsmøtet velger en annen møteleder. Møtelederen behøver ikke å være seksjonseier.

7.9. Inhabilitet

Ingen kan delta i en avstemning om

- a) et søksmål mot en selv eller ens nærstående
- b) ens eget eller ens nærståendes ansvar overfor sameiet
- c) et søksmål mot andre eller andres ansvar overfor sameiet dersom egen interesse i saken er vesentlig og kan stride mot sameiets interesser
- d) pålegg eller krav etter eierseksjonsloven §§ 38 (pålegg om salg) og 39 (utkastelse) som er rettet mot en selv eller ens nærstående.

Første ledd gjelder også for den som opptrer ved eller som fullmektig.

7.10. Flertallskrav ved ulike beslutninger på årsmøtet. Særlige begrensninger i årsmøtets myndighet.

Beslutninger på årsmøtet tas med vanlig flertall av de avgitte stemmene hvis ikke andre flertallskrav er fastsatt i loven eller vedtektene. Vedtektene kan ikke fastsette strengere flertallskrav enn det som er fastsatt i loven.

Det kreves et flertall på minst to tredjedeler av de avgitte stemmene på årsmøtet for å ta beslutning om

- a) ombygging, påbygging eller andre endringer av bebyggelsen eller tomten som går ut over vanlig forvaltning og vedlikehold i det aktuelle sameiet
- b) omgjøring av fellesarealer til nye bruksenheter eller utvidelse av eksisterende bruksenheter

- c) salg, kjøp, utleie eller leie av fast eiendom, inkludert seksjoner i sameiet som tilhører eller skal tilhøre seksjonseierne i fellesskap, eller andre rettslige disposisjoner over fast eiendom som går ut over vanlig forvaltning
- d) samtykke til at formålet for én eller flere bruksenheter endres fra boligformål til annet formål eller omvendt
- e) samtykke til reseksjonering som nevnt i eierseksjonsloven § 20 annet ledd annet punktum.

7.11. Flertallskrav for særlige bomiljøtiltak

Tiltak som har sammenheng med seksjonseierens bo- eller bruks interesser, og som går ut over vanlig forvaltning, og som fører med seg økonomisk ansvar eller utlegg for seksjonseierne i fellesskap på mindre enn fem prosent av de årlige felleskostnadene, besluttet med vanlig flertall av de avgitte stemmene på årsmøtet. Hvis tiltaket fører med seg økonomisk ansvar eller utlegg for seksjonseierne i fellesskap på mer enn fem prosent av de årlige felleskostnadene, kreves det et flertall på minst to tredjedeler av de avgitte stemmene på årsmøtet.

Hvis tiltak etter første ledd fører med seg et samlet økonomisk ansvar eller utlegg for enkelte seksjonseiere på mer enn halvparten av folketrygdens grunnbeløp på det tidspunktet tiltaket besluttet, kan tiltaket bare gjennomføres hvis disse seksjonseierne uttrykkelig sier seg enige.

7.12. Beslutninger som krever enighet fra alle seksjonseiere

Alle seksjonseiere må, enten på årsmøtet eller på et annet tidspunkt, uttrykkelig si seg enige hvis sameiet skal kunne ta beslutning om

- a) salg eller bortfeste av hele eller vesentlige deler av eiendommen
- b) oppløsning av sameiet
- c) tiltak som medfører en vesentlig endring av sameiets karakter
- d) tiltak som går ut over seksjonseierens bo- eller bruksinteresser, uavhengig av størrelsen på kostnaden som tiltaket medfører, og uavhengig av hvor stort økonomisk ansvar eller utlegg tiltaket medfører for de enkelte seksjonseierne.

7.12.1. Kameraovervåking i sameie

Seksjonseiere kan montere kamera for å filme utenfor egen inngangsdør. Vinkelen på kamera må vende mot egen/eiers inngangsdør og ikke ut mot fellesområde. Kamera må ikke ta opp lyd. Dette for å ivareta personvern. Datatilsynets regler/lover må følges.

7.12.2. Strømbruk garasje og montering av minusmåler

Garasjen skal primært brukes til parkering. Ved bruk av strøm til eget formål, monteres minusmåler. Denne skal leses av av den enkelte sameier; 30.juni og 31.des hvert år. Avlesning med strømforbruk sendes styret. Styret avregner beløp basert på et gjennomsnitt av strømforbruket og sender faktura.

7.12.3 Samarbeid/kommunikasjon

Skranelia Sameie er et lite sameie med 8 enheter. Det bør være enkelt å forholde seg til hverandre omkring felles samarbeid. Punktet gjelder spesielt ifht vedlikehold/trimming/kutting av busker/trær på felles område mellom 2 eller flere enheter.

Det er eierne av enhetene det gjelder, som har ansvar for at alle de involverte forstår omfanget av det som skal gjøres og hvor mye som skal klippes.

7.12.4 Forsikring & egenandel

I såkalte selvforskyldte hendelser/skader skal egenandelen betales av den enkelte eier. Styret skal inspisere skaden før den meldes til forsikringsselskapet.

Eksempler på selvforskyldte skader:

- Glemte å lukke vindu (vannskade)
- Mangelfullt vedlikehold: eks. rengjøring av sluker på bad (oversvømmelse)

Det gjøres oppmerksom på at styret har den endelige avgjørelsen i hvilke tilfeller sameiets forsikring skal brukes.

7.13. Beregning av flertall og opptelling av stemmer på årsmøtet

På årsmøtet har hver seksjon én stemme, og flertallet beregnes etter antall stemmer. Ved opptelling av stemmer anses blanke stemmer som ikke avgitt. Står stemmene likt, avgjøres saken ved loddtrekning.

7.14. Protokoll fra årsmøtet

Møtelederen har ansvar for at det føres protokoll over alle saker som behandles, og alle beslutninger som tas på årsmøtet. Møtelederen og minst én seksjonseier som utpekes av årsmøtet blant dem som er til stede, skal underskrive protokollen. Protokollen skal til enhver tid holdes tilgjengelig for seksjonseierne.

Protokollen skal inneholde navn eller husnummer på alle som er til stede, eventuelt hvor mange seksjonseiere som er representert ved fullmektig. Den kan også inneholde referat av innleggene på årsmøtet. Ved avstemninger som krever samtykke fra den det gjelder bør det redegjøres for hvem som har gitt samtykke.

8. STYRET

8.1. Plikt til å ha et styre. Styrets sammensetning

Sameiet skal ha et styre. Styret skal ha en leder. Styret skal ha minst 3 medlemmer og 1 vara. Styret velges for 2 år om gangen, hvorav styreleder velges for 1 år. Alle sameiere kan velges til styret.

Årsmøtet skal velge en styreleder.

8.2. Valg av styret, tjenestetid og vederlag

Årsmøtet skal velge styret med vanlig flertall av de avgitte stemmene. Styrelederen skal velges særskilt. Bare myndige personer kan være styremedlemmer. Vedtektene kan fastsette at bare fysiske personer skal kunne velges som styremedlem. Om andre

enn fysiske personer kan velges til styremedlem, kan dette bare skje ved at det velges en utpekt representant for vedkommende.

Styremedlemmene tjenestegjør i to år hvis ikke årsmøtet har bestemt noe annet. Årsmøtet skal fastsette eventuelt vederlag til styremedlemmene.

Når særlige forhold foreligger, har et styremedlem rett til å fratre før tjenestetiden er ute. Styret skal ha et rimelig forhåndsvarsel om fratredelsen. Årsmøtet kan med vanlig flertall beslutte at et medlem av styret skal fratre.

8.3. Styremøter

Styrelederen skal sørge for at styret møtes så ofte som det trengs. Et styremedlem eller forretningsfører kan kreve at styret møtes.

Styremøtet skal ledes av styrelederen. Er ikke styrelederen til stede, og det ikke er valgt noen nestleder, skal styret velge en møteleder.

Styret er beslutningsdyktig når mer enn halvparten av alle styremedlemmene er til stede. Beslutninger kan treffes med mer enn halvparten av de avgitte stemmene. Står stemmene likt, gjør møtelederens stemme utslaget. De som stemmer for en beslutning, må likevel utgjøre mer enn en tredjedel av alle styremedlemmene.

Styret skal føre protokoll fra styremøtene. Alle de fremmøtte styremedlemmene skal undertegne protokollen. Protokollen skal angi tid og sted for møtet, hvem som deltok, hvem som var møteleder, hvilke saker som ble behandlet, hva som ble besluttet, og hvem som eventuelt stemte imot beslutningene. Den enkelte seksjonseier har ikke krav på å gjennomgå protokollen.

8.4. Styrets oppgaver

Styret skal sørge for vedlikehold og drift av eiendommen og ellers sørge for forvaltningen av sameiets anliggender i samsvar med lov, vedtekter og beslutninger på årsmøtet.

8.5. Styrets beslutningsmyndighet. Mindretallsvern.

Styret skal ta alle beslutninger som ikke i loven eller vedtektene er lagt til andre organer. Beslutninger som kan tas med et vanlig flertall på årsmøtet, kan også tas av styret om ikke annet følger av lov, vedtekter eller årsmøtets beslutning i det enkelte tilfelle.

Styret kan ikke ta beslutninger eller handle på en måte som er egnet til å gi noen seksjonseiere eller utenforstående en urimelig fordel på andre seksjonseieres bekostning.

8.6. Inhabilitet

Et styremedlem kan ikke delta i behandlingen eller avgjørelsen av noe spørsmål som medlemmet selv eller dennes nærstående har en fremtredende personlig eller økonomisk særinteresse i.

8.7. Styrets representasjon adgang og ansvar

Styret har rett til å representere seksjonseierne og forplikte dem med sin underskrift i saker som gjelder seksjonseiernes felles rettigheter og plikter. Dette omfatter å gjennomføre beslutninger truffet av årsmøtet eller styret, og rettigheter og plikter som ellers angår fellesareal og fast eiendom. Styret kan også gjøre gjeldende krav seksjonseierne har mot utbyggeren dersom kravet knytter seg til mangler ved fellesarealene eller forsinket ferdigstillelse av disse.

Dersom alle seksjonseierne uttrykkelig samtykker til det, kan det fastsettes i vedtektene at seksjonseierne forpliktes ved underskrift av to eller flere styremedlemmer i fellesskap.

Styrelederen kan saksøke og saksøkes med bindende virkning for alle seksjonseierne i saker som nevnt i første ledd første og annet punktum. Er det ikke valgt styreleder, kan ethvert styremedlem saksøkes med samme virkning.

Har styret eller styremedlemmene overskredet sin myndighet, er avtale med tredjeperson ikke bindende for seksjonseierne dersom de kan godtgjøre at tredjepersonen innså eller burde innse at myndigheten ble overskredet, og det derfor ville være uredelig å påberope seg avtalen.

9. FORRETNINGSFØRER

9.1. Ansettelse eller engasjement av forretningsfører

Årsmøtet kan med vanlig flertall beslutte at sameiet skal ha en forretningsfører. Om vedtektene ikke bestemmer noe annet, er det styrets oppgave å ansette eller engasjere forretningsfører og andre funksjonærer, gi instruks for dem, fastsette deres lønn eller godtgjørelse, føre tilsyn med at de oppfyller sine plikter, samt å avslutte engasjementet.

En ansettelse av en forretningsfører kan bare skje med en oppsigelsesfrist som ikke må overstige seks måneder. Med to tredjedels flertall av stemmene på årsmøtet kan årsmøtet beslutte at en avtale om forretningsførsel gjøres uoppsigelig fra sameiets side for et lengre tidsrom, men ikke for mer enn fem år.

9.2. Forretningsførerens beslutningsmyndighet og representasjonsrett

Styret kan delegere deler av sin kompetanse til å ta beslutninger etter punkt 8.5. til forretningsføreren. Forretningsføreren kan bare utøve sin beslutningsmyndighet innenfor rammene av hva som er delegert fra styret.

I saker som gjelder vanlig vedlikehold og drift, kan forretningsføreren representere seksjonseierne på samme måte som styret.

Forretningsføreren kan ikke ta beslutninger eller handle på en måte som er egnet til å gi noen seksjonseiere eller utenforstående en urimelig fordel på andre seksjonseieres bekostning.

Punkt 8.7 tredje ledd gjelder tilsvarende.

9.3. Inhabilitet

Forretningsføreren kan ikke delta i behandlingen eller avgjørelsen av noe spørsmål som forretningsføreren selv eller dennes nærstående har en fremtredende personlig eller økonomisk særinteresse i.

10. REGNSKAP OG REVISJON

10.1. Plikt til å føre regnskap

Styret skal sørge for ordentlig og tilstrekkelig regnskapsføring. Styret skal legge frem regnskapet for det forrige kalenderåret på det ordinære årsmøtet.

11. ENDRINGER I VEDTEKTENE

Endringer i sameiets vedtekter kan besluttes av årsmøtet med minst to tredjedeler av de avgitte stemmer, med mindre eierseksjonsloven stiller strengere krav.

Vedtektene godkjennes i ekstraordinært årsmøte 8.juni 2020.

12. FORHOLDET TIL LOV OM EIERSEKSJONER

For så vidt ikke annet følger av disse vedtekter, gjelder reglene i lov om eierseksjoner av 16. juni 2017 nr. 65.

ENERGIATTEST

Adresse	Skranelia 24A
Postnummer	5252
Sted	SØREIDGREND
Kommunenavn	Bergen
Gårdsnummer	37
Bruksnummer	132
Seksjonsnummer	5
Andelsnummer	—
Festenummer	—
Bygningsnummer	9491961
Bruksenhetsnummer	U0101
Merkenummer	3a6f6201-ae99-4b01-8bd7-ff7499c77d5a
Dato	03.05.2024

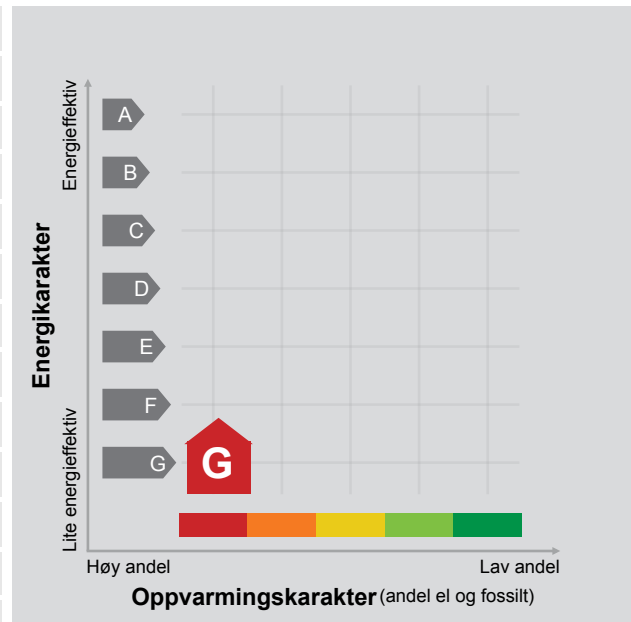

Energimerket angir boligens energistandard. Energimerket består av en energikarakter og en oppvarmingskarakter, se i figuren. Energimerket symboliseres med et hus, hvor fargen viser oppvarmingskarakter, og bokstaven viser energikarakter.

Energikarakteren angir hvor energieffektiv boligen er, inkludert oppvarmingsanlegget. Energikarakteren er beregnet ut fra den typiske energibruken for boligtypen. Beregningene er gjort ut fra normal bruk ved et gjennomsnittlig klima. Det er boligens energimessige standard og ikke bruken som bestemmer energikarakteren. A betyr at boligen er energieffektiv, mens G betyr at

boligen er lite energieffektiv. En bolig bygget etter byggeforskriftene vedtatt i 2010 vil normalt få C.

Oppvarmingskarakteren forteller hvor stor andel av oppvarmingsbehovet (romoppvarming og varmtvann) som dekkes av elektrisitet, olje eller gass. Grønn farge betyr lav andel el, olje og gass, mens rød farge betyr høy andel el, olje og gass. Oppvarmingskarakteren skal stimulere til økt bruk av varmepumper, solenergi, biobrensel og fjernvarme.

Om bakgrunnen for beregningene, se www.energimerking.no.

Målt energibruk

Brukeren har valgt å ikke oppgi målt energibruk.